

有価証券報告書

(金融商品取引法第24条第1項に基づく報告書)

事業年度 自 平成30年4月1日
(第78期) 至 平成31年3月31日

鉄建建設株式会社

東京都千代田区神田三崎町二丁目5番3号

(E00065)

目 次

頁

| | | |
|-----|----------------------------------|----|
| 第一部 | 企業情報 | 1 |
| 第1 | 企業の概況 | 1 |
| 1. | 主要な経営指標等の推移 | 1 |
| 2. | 沿革 | 3 |
| 3. | 事業の内容 | 4 |
| 4. | 関係会社の状況 | 5 |
| 5. | 従業員の状況 | 6 |
| 第2 | 事業の状況 | 7 |
| 1. | 経営方針、経営環境及び対処すべき課題等 | 7 |
| 2. | 事業等のリスク | 8 |
| 3. | 経営者による財政状態、経営成績及びキャッシュ・フローの状況の分析 | 9 |
| 4. | 経営上の重要な契約等 | 15 |
| 5. | 研究開発活動 | 15 |
| 第3 | 設備の状況 | 17 |
| 1. | 設備投資等の概要 | 17 |
| 2. | 主要な設備の状況 | 17 |
| 3. | 設備の新設、除却等の計画 | 18 |
| 第4 | 提出会社の状況 | 19 |
| 1. | 株式等の状況 | 19 |
| 2. | 自己株式の取得等の状況 | 22 |
| 3. | 配当政策 | 23 |
| 4. | コーポレート・ガバナンスの状況等 | 24 |
| 第5 | 経理の状況 | 45 |
| 1. | 連結財務諸表等 | 46 |
| (1) | 連結財務諸表 | 46 |
| (2) | その他 | 76 |
| 2. | 財務諸表等 | 77 |
| (1) | 財務諸表 | 77 |
| (2) | 主な資産及び負債の内容 | 91 |
| (3) | その他 | 91 |
| 第6 | 提出会社の株式事務の概要 | 92 |
| 第7 | 提出会社の参考情報 | 93 |
| 1. | 提出会社の親会社等の情報 | 93 |
| 2. | その他の参考情報 | 93 |
| 第二部 | 提出会社の保証会社等の情報 | 94 |
| | [監査報告書] | |
| | [内部統制報告書] | |

【表紙】

| | |
|------------|--|
| 【提出書類】 | 有価証券報告書 |
| 【根拠条文】 | 金融商品取引法第24条第1項 |
| 【提出先】 | 関東財務局長 |
| 【提出日】 | 令和元年6月27日 |
| 【事業年度】 | 第78期（自平成30年4月1日至平成31年3月31日） |
| 【会社名】 | 鉄建建設株式会社 |
| 【英訳名】 | TEKKEN CORPORATION |
| 【代表者の役職氏名】 | 代表取締役社長 伊藤 泰司 |
| 【本店の所在の場所】 | 東京都千代田区神田三崎町二丁目5番3号 |
| 【電話番号】 | 03（3221）2158 |
| 【事務連絡者氏名】 | 管理本部経理部長 金井 陽一 |
| 【最寄りの連絡場所】 | 東京都千代田区神田三崎町二丁目5番3号 |
| 【電話番号】 | 03（3221）2158 |
| 【事務連絡者氏名】 | 管理本部経理部長 金井 陽一 |
| 【縦覧に供する場所】 | 鉄建建設株式会社 関越支店 （さいたま市大宮区桜木町一丁目11番地7） 鉄建建設株式会社 東関東支店 （千葉市中央区新千葉一丁目7番3号） 鉄建建設株式会社 横浜支店 （横浜市中区不老町二丁目9番2号） 鉄建建設株式会社 名古屋支店 （名古屋市中村区名駅一丁目1番4号） 鉄建建設株式会社 大阪支店 （大阪市北区堂島一丁目5番17号） 株式会社東京証券取引所 （東京都中央区日本橋兜町2番1号） |

第一部【企業情報】

第1【企業の概況】

1【主要な経営指標等の推移】

(1) 連結経営指標等

| 回次 | 第74期 | 第75期 | 第76期 | 第77期 | 第78期 |
|--------------------------------|----------|----------|----------|----------|----------|
| 決算年月 | 平成27年3月 | 平成28年3月 | 平成29年3月 | 平成30年3月 | 平成31年3月 |
| 売上高 (百万円) | 150,672 | 171,243 | 165,053 | 168,551 | 174,670 |
| 経常利益 (百万円) | 3,619 | 2,627 | 6,148 | 6,886 | 6,850 |
| 親会社株主に帰属する当期 純利益 (百万円) | 1,467 | 1,271 | 3,998 | 5,639 | 5,587 |
| 包括利益 (百万円) | 8,483 | 1,189 | 4,089 | 7,416 | 7,786 |
| 純資産額 (百万円) | 44,505 | 45,448 | 49,220 | 55,839 | 62,447 |
| 総資産額 (百万円) | 181,367 | 183,672 | 183,730 | 188,928 | 193,676 |
| 1株当たり純資産額 (円) | 2,824.84 | 2,885.77 | 3,126.96 | 3,550.99 | 3,971.91 |
| 1株当たり当期純利益金額 (円) | 93.98 | 81.47 | 256.11 | 361.33 | 358.06 |
| 潜在株式調整後1株当たり 当期純利益金額 (円) | — | — | — | — | — |
| 自己資本比率 (%) | 24.3 | 24.5 | 26.6 | 29.3 | 32.0 |
| 自己資本利益率 (%) | 3.7 | 2.9 | 8.5 | 10.8 | 9.5 |
| 株価収益率 (倍) | 44.1 | 33.3 | 13.1 | 8.5 | 7.6 |
| 営業活動によるキャッシ ュ・フロー (百万円) | △1,648 | △3,112 | 19,747 | △9,631 | 24,055 |
| 投資活動によるキャッシ ュ・フロー (百万円) | △3,503 | 16 | △1,164 | 279 | △1,917 |
| 財務活動によるキャッシ ュ・フロー (百万円) | 1,394 | 3,265 | △11,218 | △10 | △9,288 |
| 現金及び現金同等物の期末 残高 (百万円) | 10,675 | 10,795 | 18,173 | 8,766 | 21,633 |
| 従業員数 (人) | 1,715 | 1,716 | 1,755 | 1,833 | 1,906 |
| [外、平均臨時雇用者数] | [236] | [302] | [352] | [373] | [351] |

(注) 1. 売上高には、消費税等は含まれていません。

2. 当社は、平成29年10月1日付で普通株式10株につき1株の割合で株式併合を実施しています。第74期の期首に当該株式併合が行われたと仮定し、1株当たり純資産額及び1株当たり当期純利益金額を算定しています。

3. 潜在株式調整後1株当たり当期純利益金額については、潜在株式が存在していないため記載していません。

4. 「『税効果会計に係る会計基準』の一部改正」（企業会計基準第28号 平成30年2月16日）等を当連結会計年度の期首から適用しており、前連結会計年度に係る主要な経営指標等については、当該会計基準等を遡って適用した後の指標等となっています。

(2) 提出会社の経営指標等

| 回次 | 第74期 | 第75期 | 第76期 | 第77期 | 第78期 |
|--------------------------------|-----------|-----------|-----------|----------------|-----------|
| 決算年月 | 平成27年 3 月 | 平成28年 3 月 | 平成29年 3 月 | 平成30年 3 月 | 平成31年 3 月 |
| 売上高 (百万円) | 147,396 | 167,885 | 162,254 | 165,304 | 171,221 |
| 経常利益 (百万円) | 3,404 | 2,419 | 5,954 | 6,586 | 6,471 |
| 当期純利益 (百万円) | 1,876 | 1,160 | 3,890 | 5,479 | 5,430 |
| 資本金 (百万円) | 18,293 | 18,293 | 18,293 | 18,293 | 18,293 |
| 発行済株式総数 (千株) | 156,689 | 156,689 | 156,689 | 15,668 | 15,668 |
| 純資産額 (百万円) | 43,258 | 44,194 | 47,653 | 53,690 | 60,056 |
| 総資産額 (百万円) | 174,739 | 176,936 | 177,010 | 181,666 | 185,923 |
| 1株当たり純資産額 (円) | 2,770.90 | 2,831.01 | 3,052.71 | 3,440.26 | 3,848.37 |
| 1株当たり配当額 (円) | 1.5 | 2.0 | 5.0 | 75.0 | 80.0 |
| (うち1株当たり中間配当額) (円) | (-) | (-) | (-) | (-) | (-) |
| 1株当たり当期純利益金額 (円) | 120.21 | 74.33 | 249.21 | 351.08 | 347.97 |
| 潜在株式調整後1株当たり当期純利益金額 (円) | - | - | - | - | - |
| 自己資本比率 (%) | 24.8 | 25.0 | 26.9 | 29.6 | 32.3 |
| 自己資本利益率 (%) | 4.8 | 2.7 | 8.5 | 10.8 | 9.5 |
| 株価収益率 (倍) | 34.4 | 36.5 | 13.4 | 8.7 | 7.8 |
| 配当性向 (%) | 12.5 | 26.9 | 20.1 | 21.4 | 23.0 |
| 従業員数 (人) | 1,559 | 1,563 | 1,604 | 1,672 | 1,743 |
| [外、平均臨時雇用者数] | [223] | [287] | [339] | [359] | [338] |
| 株主総利回り (%) | 148.9 | 98.4 | 123.1 | 115.2 | 106.3 |
| (比較指標：配当込み TOPIX (東証株価指数)) (%) | (130.7) | (116.5) | (133.7) | (154.9) | (147.1) |
| 最高株価 (円) | 534 | 425 | 393 | 3,880 (369) | 3,365 |
| 最低株価 (円) | 262 | 214 | 245 | 2,823 (302) | 2,296 |

(注) 1. 売上高には、消費税等は含まれていません。

2. 当社は、平成29年10月1日付で普通株式10株につき1株の割合で株式併合を実施しています。第74期の期首に当該株式併合が行われたと仮定し、1株当たり純資産額及び1株当たり当期純利益金額を算定しています。なお、1株当たり配当額につきましては、当該株式併合前の実際の1株当たり配当額を記載しています。

3. 潜在株式調整後1株当たり当期純利益金額については、潜在株式が存在していないため記載していません。

4. 東京証券取引所市場第一部における最高・最低株価を記載しました。

5. 第77期の株価については、株式併合後の最高・最低株価を記載し、株式併合前の最高・最低株価は()にて記載しております。

6. 「『税効果会計に係る会計基準』の一部改正」(企業会計基準第28号 平成30年2月16日)等を当事業年度の期首から適用しており、前事業年度に係る主要な経営指標等については、当該会計基準等を遡って適用した後の指標等となっています。

2【沿革】

戦時中、国内産業の根幹である陸運輸送力の確保と増強という目的から、既存の鉄道工事統制協力会の組織の見直しが検討され、ここに鉄道建設興業株式会社として、昭和19年2月1日に資本金1,000万円をもって設立されました。

変遷は次のとおりです。

| | |
|----------|--|
| 昭和19年2月 | 鉄道建設興業株式会社を設立、営業種目を「鉄道工事の施行、測量、設計、監理」とする。 |
| 昭和19年5月 | 大阪支店、札幌支店開設 |
| 昭和20年1月 | 福岡支店開設（平成2年4月九州支店と改称） |
| 昭和21年4月 | 盛岡支店開設（昭和42年10月仙台支店、平成2年4月東北支店と改称） |
| 昭和22年10月 | 名古屋支店開設 |
| 昭和22年11月 | 東京支店開設 |
| 昭和24年10月 | 建設業法による建設大臣登録（イ）第365号の登録完了（以後2年ごとに登録更新） |
| 昭和28年5月 | 営業種目を「土木建築工事の施行並びに測量、設計、監理」及び「工用資材の製造、販売及び運搬」と改める。 |
| 昭和31年3月 | 千代田共栄株式会社を設立 |
| 昭和36年10月 | 株式を東京証券取引所市場第二部に上場 |
| 昭和37年11月 | 測量法による建設大臣登録第（1）-527号の登録を受ける。（以後3年ごとに登録更新・平成10年より5年ごとに登録更新） |
| 昭和37年12月 | 株式を大阪証券取引所市場第二部に上場 |
| 昭和38年5月 | 営業種目に「土地、建物の売買、あっせん、賃貸」を加える。 |
| 昭和38年8月 | 株式を東京、大阪両証券取引所市場第一部に上場 |
| 昭和39年2月 | 商号を「鉄建建設株式会社」に変更、広島支店開設 |
| 昭和39年6月 | 建築支店開設（平成元年6月東京支店と併合） |
| 昭和43年1月 | 株式会社美合カントリー（株式会社岡崎ゴルフ倶楽部と改称）を設立 |
| 昭和47年2月 | パレス不動産株式会社を設立 |
| 昭和48年6月 | 建設業法改正に伴い、建設大臣許可（特-48）第1220号の許可を受ける。（以後3年ごとに許可更新・平成9年より5年ごとに許可更新） |
| 昭和48年9月 | 宅地建物取引業法による建設大臣免許（1）第1658号を取得（以後3年ごとに免許更新・平成9年より5年ごとに許可更新） |
| 昭和50年8月 | 横浜支店、北陸支店開設 |
| 昭和61年2月 | 建設コンサルタント登録規程による建設大臣登録建61第3841号の登録を受ける。（以後3年ごとに登録更新・平成9年より5年ごとに登録更新） |
| 昭和62年2月 | 四国支店開設 |
| 平成元年1月 | 株式会社テックスポーツを設立 |
| 平成元年6月 | 事業規模の拡大と事業の多角化をはかるため、営業種目の追加、整備を行う。 |
| 平成2年10月 | 千代田共栄株式会社とパレス不動産株式会社が合併し、テックン興産株式会社（現・連結子会社）とする。 |
| 平成5年3月 | 富士バードタウン株式会社を設立 |
| 平成9年4月 | 北関東支店（平成19年4月関越支店と改称）、東関東支店開設 |
| 平成10年4月 | 海外統括支店開設 |
| 平成10年6月 | 株式会社ジェイテック（現・連結子会社）を設立 |
| 平成14年3月 | 海外統括支店を廃止（本部内の組織として海外事業部を設置） |
| 平成16年1月 | 株式会社大阪証券取引所市場第一部の株式上場廃止（平成15年12月当社より申請） |
| 平成16年2月 | 測量法による国土交通大臣登録を更新し、第（1）-29134号の登録を受ける。（以後5年ごとに登録更新） |
| 平成16年7月 | 株式会社テックスポーツとテックン興産株式会社が合併（存続会社はテックン興産株式会社） |
| 平成17年6月 | 今後の事業展開とグループ経営の推進に備えるため、営業種目の追加及び変更を行う。 |
| 平成17年7月 | テックン興産株式会社を完全子会社とする。 |
| 平成18年9月 | 富士バードタウン株式会社を清算 |
| 平成19年3月 | 株式会社岡崎ゴルフ倶楽部の全株式を譲渡 |
| 平成19年4月 | 東京鉄道支店開設 |
| 平成19年11月 | 建設技術総合センター開設 |
| 平成20年4月 | 四国支店を廃止し、四国営業所を設置 |
| 平成30年4月 | 海外事業部を再編し、海外事業推進室とインド高速鉄道PJ準備室とする。 |

3 【事業の内容】

当社グループは、連結財務諸表提出会社（以下「当社」という。）、子会社3社及び関連会社5社（内、連結対象は子会社2社）で構成され、土木工事・建築工事を主な事業とし、その他不動産事業などの事業活動を展開しています。

当社グループの事業に係わる位置づけ及びセグメントとの関連は、次のとおりです。

なお、当社グループが行っている事業内容と、セグメントにおける事業区分は同一です。

- 土木工事 当社は土木工事を営んでおり、建設資機材の一部をテックン興産(株)より調達している他、(株)ジェイテック、東和建設(株)及び建研工業(株)が専門工事の施工を行い、それらの一部は当社が発注しています。
また、THANH PHAT CONSTRUCTION WORK JOINT STOCK COMPANYは、海外工事の施工を行っています。
- 建築工事 当社は建築工事を営んでおり、建設資機材の一部をテックン興産(株)より調達しています。
- 不動産事業 当社とテックン興産(株)が住宅及び土地開発関連事業を行っています。
- 付帯事業 テックン興産(株)が、主に土木工事及び建築工事に付帯する資機材販売や警備業務等の事業を行っています。
- その他 テックン興産(株)がスポーツ施設運営等を行っています。
また、プラザノースマネジメント(株)及び八千代ゆりのき台PFI(株)は、PFI関連事業を行っています。
TKパートナーズ(株)は、建築技術者の教育及び建築工事の業務支援を行なっています。

事業の系統図は次のとおりです。

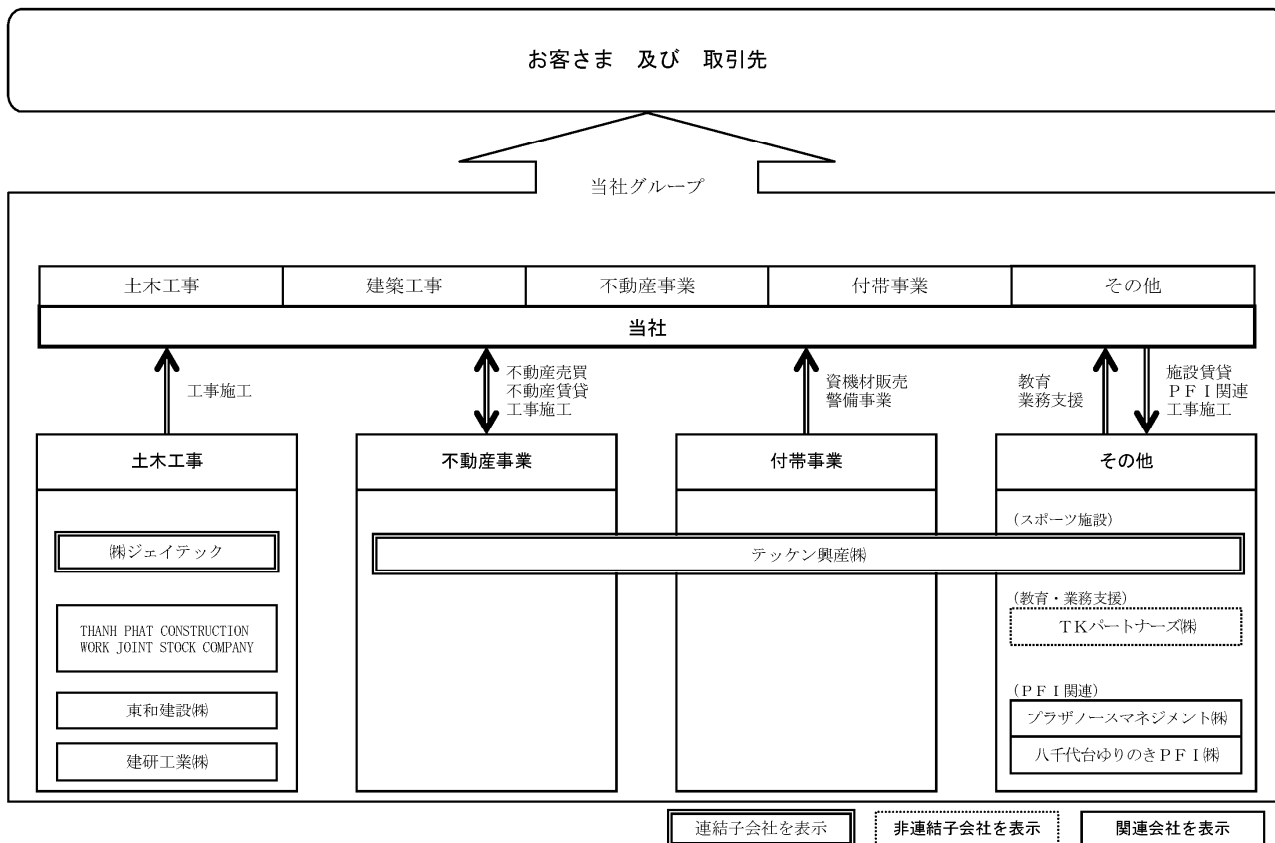

4【関係会社の状況】

| 名称 | 住所 | 資本金 (百万円) | 主要な事業の内容 | 議決権の 所有割合 (%) | 関係内容 |
|-----------------------------------|-------------|--------------|------------------------|---------------------|---|
| (連結子会社) テッケン興産(株) (注) 2 | 東京都 文京区 | 58 | 不動産事業・ 付帯事業・ その他 | 100.0 | 当社の不動産の管理のほか、当社の土木工事・建築工事において建設資機材の納入をしています。 当社が事業用施設を賃貸しています。 |
| (株)ジェイテック (注) 3 | 東京都 千代田区 | 40 | 土木工事 | 45.0 | 当社の土木工事において施工協力をしています。 |

- (注) 1. 主要な事業の内容欄には、セグメントの名称を記載しています。
 2. 特定子会社に該当します。
 3. 持分は100分の50以下ではありますが、実質的に支配しているため子会社としたものです。

5【従業員の状況】

(1) 連結会社の状況

平成31年3月31日現在

| セグメントの名称 | 従業員数（人） | |
|----------|---------|-------|
| 土木工事 | 841 | [134] |
| 建築工事 | 616 | [65] |
| 不動産事業 | 9 | [1] |
| 付帯事業 | 102 | [－] |
| 報告セグメント計 | 1,568 | [200] |
| その他 | 14 | [12] |
| 全社（共通） | 324 | [139] |
| 合計 | 1,906 | [351] |

(注) 1. 従業員数は就業人員数（当社グループからグループ外への出向者を除き、グループ外から当社グループへの出向者を含む。）であり、臨時従業員数は [] 内に年間の平均人員を外数で記載しています。

2. 全社（共通）として、記載されている従業員数は、特定のセグメントに区分できない管理部門に所属しているものです。

(2) 提出会社の状況

平成31年3月31日現在

| 従業員数（人） | 平均年齢（歳） | 平均勤続年数（年） | 平均年間給与（円） |
|-------------|---------|-----------|-----------|
| 1,743 [338] | 42.7 | 17.0 | 8,611,436 |

| セグメントの名称 | 従業員数（人） | |
|----------|---------|-------|
| 土木工事 | 809 | [133] |
| 建築工事 | 616 | [65] |
| 不動産事業 | 4 | [1] |
| 付帯事業 | － | [－] |
| 報告セグメント計 | 1,429 | [199] |
| その他 | 1 | [－] |
| 全社（共通） | 313 | [139] |
| 合計 | 1,743 | [338] |

(注) 1. 従業員数は就業人員数（当社から社外への出向者を除き、社外から当社への出向者を含む。）であり、臨時従業員数は [] 内に年間の平均人員を外数で記載しています。

2. 平均年間給与は、賞与及び基準外賃金を含んでいます。

3. 全社（共通）として、記載されている従業員数は、特定のセグメントに区分できない管理部門に所属しているものです。

(3) 労働組合の状況

当社においては、鉄建建設職員組合と称し、昭和22年9月22日結成され、平成31年3月末現在の組合員数は998名であり、関連団体は日本建設産業職員労働組合協議会です。

労使関係について特記すべき事項はありません。

なお、当社以外のグループ会社においては、労働組合はありません。

第2【事業の状況】

以下、「第2. 事業の状況」における各事項の記載については、消費税等抜きの金額で表示しています。

1【経営方針、経営環境及び対処すべき課題等】

文中の将来に関する事項は、当連結会計年度末現在において当社グループが判断したものであります。

(1) 経営方針

当社は、経営の基本方針として

わが社は信用と技術を基本として
お客さまに喜んでいただける安全で良質な
社会基盤を創造することを通じて
社会の繁栄に貢献するとともに
持続的に成長し家族に誇れる
働きがいのある企業をめざします。

を経営理念に掲げています。

これは「株主・お客さま・取引先・従業員など関係あるすべてのステークホルダー」から「価値ある企業」として支持され、将来にわたりその存在を主張する基本理念です。

(2) 経営戦略等

当社は、平成30年3月に「中期経営計画2018～2020 変革に挑戦し、企業価値を高め、業績の飛躍的な向上をめざす」を策定いたしました。

【中期経営計画の概要】

- ①計画期間 2018年度～2020年度（3ヵ年）
- ②経営目標 変革に挑戦し、企業価値を高め、業績の飛躍的な向上をめざす
- ③目標達成に向けた方針
 - ・安全・安心の追求
 - ・筋肉質な経営の推進
 - ・技術力を核とした現場力・企業力の飛躍的向上
 - ・人間尊重企業をめざして
 - ・さらなる成長への挑戦

(3) 経営上の目標の達成状況を判断するための客観的な指標

当社を取り巻く経営環境が大きく変化しても、経営課題をしっかりと認識し、力強くグループ全体が発展し、お客さまの満足度を高めていけるように、今後3年間の目標設定を以下の内容としました。

中期経営計画最終年度(2020年度)連結売上高1,860億円、連結営業利益93億円

(4) 経営環境

わが国経済は、海外経済の不確実性や金融市場の変動の影響に留意する必要があるものの、企業収益や雇用・所得環境の改善を背景に、設備投資、個人消費の持ち直しが見られるなど、景気は緩やかな回復基調が続きました。

建設業界におきましては、公共投資は弱含んでおり、民間投資については、住宅建設がおおむね横ばいで推移しているものの、企業の設備投資は緩やかに増加しております。一方で、建設労働者の需給状況や資機材価格の動向などについては、引き続き留意する必要があります。

(5) 事業上及び財務上の対処すべき課題

今後のわが国経済の見通しにつきましては、消費税率引き上げによる個人消費への影響に懸念があるものの、政府の経済対策の着実な実施や東京オリンピック・パラリンピック関連などによる需要喚起などから、経済の好循環が進展し、引き続き緩やかな回復が続く見通しですが、中国経済の先行き、金融市場の変動の影響など海外経済における動向について留意する必要があります。

建設業界におきましては、政府建設投資の増加を背景に建設投資額は平成30年度を上回る水準が予想されております。一方で、慢性的な労働力不足の懸念など予断を許さない状況が続いております。

2【事業等のリスク】

有価証券報告書に記載した事業の状況、経理の状況等に関する事項のうち、投資者の判断に重要な影響を及ぼす可能性のある事項には、以下のようなものがあります。

なお、文中における将来予測は、当連結会計年度末（平成31年3月31日）現在において判断したものです。

（1）公共事業投資額の予想を上回る減少

当社グループの売上高のうち重要な部分を占める建設事業は、公共事業の投資額に大きな影響を受けます。公共投資は変動があるため、それをカバーするべく技術を中心とした体制の構築、建築部門の営業力・収益力の強化等の施策を講じています。しかし、予想を上回る減少となった場合には、当社グループの業績に影響を及ぼす可能性があります。

（2）製品の欠陥による重大な瑕疵の発生

品質管理には万全を期していますが、重大な瑕疵による損害賠償が発生した場合には、当社グループの業績に影響を及ぼす可能性があります。

（3）災害、事故の発生

施工中の防災及び事故防止には万全を期していますが、予期しない原因などにより工事事務や労働災害が発生する可能性があります。この場合、損害賠償や指名停止などによる受注機会の減少により、当社グループの業績に影響を及ぼす可能性があります。

（4）自然災害によるリスク

地震・洪水・台風等の自然災害により事業活動の停止や施工中物件の復旧に多額の費用と時間を要する等の直接的な影響を受ける可能性があります。さらに、電力・水道・燃料の使用制限をはじめとしたインフラ機能の低下、仕入先の被災による材料調達の停滞等の間接的な影響も受ける可能性があります。当社グループの業績に影響を及ぼす可能性があります。

（5）取引先の信用不安

当社グループの主たる事業である建設事業においては、工事一件あたりの取引金額が大きいため、お客さまや協力会社の業績が悪化し信用不安に陥った場合、当社グループの業績に影響を及ぼす可能性があります。

（6）資材・労務費等の高騰による工事原価の増加

請負契約後、原材料価格・労務費等が高騰した際、それを請負金額に反映できない場合は、当社グループの業績に影響を及ぼす可能性があります。

（7）当社保有資産の価値下落

当社グループでは建設事業・不動産事業と関連して販売用不動産や有価証券等を保有しており、これらの資産価値が景気変動等により著しく下落した場合には、当社グループの業績に影響を及ぼす可能性があります。

（8）金利の上昇

当社グループは金利上昇を見込んだ経営を行っていますが、請負業という建設事業の特性により、立替金が少なからず発生し、一定水準の有利子負債が必要となります。よって、金利が著しく上昇した場合には、当社グループの業績に影響を及ぼす可能性があります。

（9）海外事業に伴うリスク

海外での工事においては、戦争・テロ・紛争の発生、その国の経済状況・政治状況の変動及び予期しない法律・規制の変更等が行われた場合に、当社グループの業績に影響を及ぼす可能性があります。また、為替相場に大幅な変動等が生じた場合には、当社グループの業績に影響を及ぼす可能性があります。

（10）法的規制

当社グループの事業は、建設業法、建築基準法、宅地建物取引業法、独占禁止法等により法的規制を受けています。これら法律の改廃、法的規制の新設、適用基準の変更や万一これらの法令に抵触する事象が発生した場合には、当社グループの業績に影響を及ぼす可能性があります。

（11）繰延税金資産

繰延税金資産については、今後の課税所得をもって全額回収可能と判断しておりますが、将来の課税所得見積額の変更等により一部回収が困難であると判断した場合には、当社グループの業績に影響を及ぼす可能性があります。

（注）土木工事・建築工事を一括し、「建設事業」として記載しております。

3【経営者による財政状態、経営成績及びキャッシュ・フローの状況の分析】

(1) 経営成績等の状況の概要

当連結会計年度における当社グループ（当社、連結子会社）の財政状態、経営成績及びキャッシュ・フロー（以下、「経営成績等」という。）の状況の概要は次のとおりであります。

①財政状態及び経営成績の状況

当連結会計年度におけるわが国経済は、海外経済の不確実性や金融市場の変動の影響に留意する必要があるものの、企業収益や雇用・所得環境の改善を背景に、設備投資、個人消費の持ち直しが見られるなど、景気は緩やかな回復基調が続きました。

建設業界におきましては、公共投資は弱含んでおり、民間投資については、住宅建設がおおむね横ばいで推移しているものの、企業の設備投資は緩やかに増加しております。一方で、建設労働者の需給状況や資機材価格の動向などについては、引き続き留意する必要があります。

このような状況の中、当社におきましては、「中期経営計画2018～2020」の初年度として、様々な経営課題の解決に取り組んだ結果、工事利益率の改善、社員及び協力会社に対する安全、品質などの研修の強化、働き方改革の推進による労働時間の削減、海外工事の受注拡大など多くの成果をあげ、中期経営計画達成へ向けての基盤を整えることができました。

この結果、当連結会計年度の財政状態及び経営成績は以下のとおりとなりました。

a. 財政状態

当連結会計年度末における資産合計は、前連結会計年度末に比べ4,748百万円増加し193,676百万円となりました。負債合計は、前連結会計年度末に比べ1,859百万円減少し131,229百万円となりました。純資産合計は、前連結会計年度末に比べ6,607百万円増加し62,447百万円となりました。

なお、「『税効果会計に係る会計基準』の一部改正」（企業会計基準第28号 平成30年2月16日）等を当連結会計年度の期首から適用しており、財政状態については遡及処理後の前連結会計年度末の数値で比較を行っています。

b. 経営成績

当連結会計年度の経営成績は、売上高は174,670百万円（前連結会計年度比3.6%増）となりました。利益につきましては、工事利益率改善の効果もあり営業利益は7,573百万円（前連結会計年度比14.5%増）、経常利益は6,850百万円（前連結会計年度比0.5%減）、親会社株主に帰属する当期純利益は5,587百万円（前連結会計年度比0.9%減）となりました。

セグメントの業績は次のとおりです。（セグメントごとの業績については、セグメント間の内部売上高等を含めて記載しています。）

（土木工事）

土木工事については、売上高98,079百万円（前連結会計年度比2.9%増）、セグメント利益5,785百万円（前連結会計年度比10.9%増）となりました。

（建築工事）

建築工事については、売上高74,589百万円（前連結会計年度比4.5%増）、セグメント利益1,320百万円（前連結会計年度比44.6%増）となりました。

（不動産事業）

不動産事業については、売上高1,043百万円（前連結会計年度比3.0%減）、セグメント利益233百万円（前連結会計年度比20.1%減）となりました。

（付帯事業）

付帯事業については、売上高25,362百万円（前連結会計年度比2.2%増）、セグメント利益139百万円（前連結会計年度比27.3%増）となりました。

（その他）

その他については、売上高291百万円（前連結会計年度比4.8%増）、セグメント利益88百万円（前連結会計年度比5.4%増）となりました。

②キャッシュ・フローの状況

営業活動によるキャッシュ・フローは、税金等調整前当期純利益が6,546百万円となったことに加え、売上債権の減少9,833百万円、その他の負債の増加7,308百万円などの増加要因があり、24,055百万円の資金増加（前連結会計年度は9,631百万円の資金減少）となりました。

投資活動によるキャッシュ・フローは、有形固定資産の取得による支出2,989百万円、有価証券の売却及び償還による収入1,096百万円などにより、1,917百万円の資金減少（前連結会計年度は279百万円の資金増加）となりま

した。

財務活動によるキャッシュ・フローは、借入金（短期及び長期）の減少8,067百万円などにより、9,288百万円の資金減少（前連結会計年度は10百万円の資金減少）となりました。

以上の結果、当連結会計年度末における現金及び現金同等物は、前連結会計年度末に比べ12,866百万円（146.8%）増加し21,633百万円となりました。

③生産、受注及び販売の実績

当社グループでは生産実績を定義することが困難であるため「生産実績」は記載していません。

なお、参考に提出会社個別の事業の状況を「提出会社の受注工事高及び完成工事高の状況」に記載しています。

a. 受注実績

| セグメントの名称 | 当連結会計年度（百万円） （自平成30年4月1日 至平成31年3月31日） | 前年同期比（%） |
|----------|---|----------|
| 土木工事 | 129,045 | 33.2% |
| 建築工事 | 100,592 | 35.9% |
| 合計 | 229,637 | 34.4% |

（注） 当社グループにおいては土木工事・建築工事以外は受注生産を行っていません。

b. 売上実績

| セグメントの名称 | 当連結会計年度（百万円） （自平成30年4月1日 至平成31年3月31日） | 前年同期比（%） |
|----------|---|----------|
| 土木工事 | 98,079 | 2.9% |
| 建築工事 | 74,589 | 4.5% |
| 不動産事業 | 732 | △0.6% |
| 付帯事業 | 977 | 10.0% |
| 報告セグメント計 | 174,379 | 3.6% |
| その他 | 291 | 4.8% |
| 合計 | 174,670 | 3.6% |

（注） セグメント間の取引については相殺消去しています。

提出会社の受注工事高及び完成工事高の状況

①受注工事高、完成工事高及び次期繰越工事高

| 別 | 区分 | 前期繰越工事高 （百万円） | 当期受注工事高 （百万円） | 計 （百万円） | 当期完成工事高 （百万円） | 次期繰越工事高 （百万円） |
|-------------------------------------|------|------------------|------------------|------------|------------------|------------------|
| 第77期 （自平成29年4月1日 至平成30年3月31日） | 土木工事 | 137,391 | 94,985 | 232,376 | 93,250 | 139,126 |
| | 建築工事 | 71,139 | 74,027 | 145,167 | 71,353 | 73,813 |
| | 計 | 208,531 | 169,013 | 377,544 | 164,604 | 212,940 |
| 第78期 （自平成30年4月1日 至平成31年3月31日） | 土木工事 | 139,126 | 127,210 | 266,336 | 95,940 | 170,396 |
| | 建築工事 | 73,813 | 100,592 | 174,406 | 74,589 | 99,817 |
| | 計 | 212,940 | 227,802 | 440,742 | 170,529 | 270,213 |

（注） 1. 前事業年度以前に受注した工事で、契約の変更により請負金額に増減のあるものについては、当事業年度受注工事高にその増減額を含みます。したがって、当事業年度売上高にもかかる増減額が含まれます。また、前事業年度以前に外貨建で受注した工事で、当事業年度中の為替相場の変動により請負金額に増減のあるものについても同様に処理しています。

2. 次期繰越工事高は、（前期繰越工事高＋当期受注工事高－当期完成工事高）に一致します。

②受注工事高の受注方法別比率

工事の受注方法は、特命と競争に大別されます。

| 期別 | 区分 | 特命 (%) | 競争 (%) | 計 (%) |
|--|------|--------|--------|-------|
| 第77期 (自 平成29年 4月 1日 至 平成30年 3月31日) | 土木工事 | 48.0 | 52.0 | 100.0 |
| | 建築工事 | 57.4 | 42.6 | 100.0 |
| 第78期 (自 平成30年 4月 1日 至 平成31年 3月31日) | 土木工事 | 25.9 | 74.1 | 100.0 |
| | 建築工事 | 51.3 | 48.7 | 100.0 |

(注) 百分比は請負金額比です。

③完成工事高

| 期別 | 区分 | 官公庁 (百万円) | 民間 (百万円) | 計 (百万円) |
|--|------|-----------|----------|---------|
| 第77期 (自 平成29年 4月 1日 至 平成30年 3月31日) | 土木工事 | 44,906 | 48,344 | 93,250 |
| | 建築工事 | 7,572 | 63,781 | 71,353 |
| | 計 | 52,478 | 112,125 | 164,604 |
| 第78期 (自 平成30年 4月 1日 至 平成31年 3月31日) | 土木工事 | 41,529 | 54,411 | 95,940 |
| | 建築工事 | 8,770 | 65,818 | 74,589 |
| | 計 | 50,299 | 120,229 | 170,529 |

(注) 1. 完成工事のうち主なものは、次のとおりです。

第77期

| | |
|-------------------|-------------------------------------|
| 東日本旅客鉄道 (株) | 東海・大甕間大甕南こ線道路橋外1新設工事 |
| 東日本旅客鉄道 (株) | (仮称) 仙台駅東口ホテル新築他 |
| 東日本旅客鉄道 (株) | いわき保線技術センター管内災害復旧 (太平洋地震) 2017その3工事 |
| (株) ジェイアール東日本都市開発 | 船橋SCリニューアルⅡ期工事 |
| 国土交通省 | 大和御所道路新田東佐味トンネル工事 |
| 環境省 | 平成28年度檜葉町汚染廃棄物対策地域における被災建物等解体撤去等工事 |
| 東京都 | 第二田柄川幹線工事 |
| ヒューリック (株) | (仮称) 六本木3丁目PJ新築工事 |
| N T T都市開発 (株) | (仮称) 町田市中町一丁目サービス付き高齢者向け住宅新築工事 |
| (有) すぐる不動産 | (仮称) 秋田フォーラスリファイニング工事 |

第78期

| | |
|----------------|----------------------------------|
| 東日本旅客鉄道 (株) | 品川車両基地整備他2 |
| 東日本旅客鉄道 (株) | 東北本線伊達・桑折間桑折こ線橋新設 |
| 東日本旅客鉄道 (株) | 川崎駅北口自由通路新設・駅改良他 |
| 東日本旅客鉄道 (株) | 鉄道博物館新館新築・本館改修他工事 |
| 国土交通省 | 横浜湘南道路引地川改良工事 |
| 東京都 | 第二田柄川幹線その2工事 |
| 東日本高速道路 (株) | 東北中央自動車道 にしごうトンネル工事 |
| 知立駅北地区市街地再開発組合 | 知立駅北地区第一種市街地再開発事業施設建築物新築工事 |
| ルートインジャパン (株) | (仮称) 奈良倉庫跡地ルートイングランティア奈良和蔵の宿新築工事 |
| 東洋濾紙 (株) | (仮称) 東洋濾紙中条工場新築工事 |

2. 完成工事高総額に対する割合が100分の10以上の相手先別の完成工事高及びその割合は次のとおりです。

第77期

東日本旅客鉄道(株) 57,849百万円 35.1%

第78期

東日本旅客鉄道(株) 54,329百万円 31.9%

④ 手持工事高

平成31年3月31日現在

| 区分 | 官公庁 (百万円) | 民間 (百万円) | 計 (百万円) |
|------|-----------|----------|---------|
| 土木工事 | 79,540 | 90,855 | 170,396 |
| 建築工事 | 12,592 | 87,224 | 99,817 |
| 計 | 92,132 | 178,080 | 270,213 |

(注) 手持工事のうち主なものは、次のとおりです。

| | | | |
|-----------------|----------------------------------|---------|------|
| 東日本旅客鉄道(株) | 新橋駅改良 (I期) その1 | 令和3年2月 | 完成予定 |
| 東日本旅客鉄道(株) | 新橋駅改良 (I期) その2 | 令和3年1月 | 完成予定 |
| 東日本旅客鉄道(株) | 東海道貨物線横浜羽沢駅構内改修工事他1 | 令和2年1月 | 完成予定 |
| 東日本旅客鉄道(株) | 品川新駅 (仮称) 新設他 | 令和2年4月 | 完成予定 |
| 国土交通省 | 国道106号 松草トンネル工事 | 令和2年5月 | 完成予定 |
| 東京都 | オリンピックアクアティクスセンター (仮称) (27) 新築工事 | 令和元年12月 | 完成予定 |
| 東京都 | 有明アリーナ (仮称) (27) 新築工事 | 令和元年12月 | 完成予定 |
| 鉄道建設・運輸施設整備支援機構 | 北陸新幹線、梯川橋りょう他 | 令和2年6月 | 完成予定 |
| ミャンマー国有鉄道 | ヤンゴン・マンダレー鉄道整備事業フェーズ1 (CP102) | 令和4年10月 | 完成予定 |
| ヒューリック(株) | (仮称) 両国リバーセンター新築工事 | 令和2年6月 | 完成予定 |

(2) 経営者の視点による経営成績等の状況による分析・検討内容

経営者の視点による当社グループの経営成績等の状況に関する認識及び分析・検討内容は次のとおりです。
なお、文中の将来に関する事項は、当連結会計年度末現在において判断したものであります。

①重要な会計方針及び見積り

当社グループの連結財務諸表は、わが国において一般に公正妥当と認められている会計基準に基づき作成されています。この連結財務諸表の作成にあたっては、過去の実績や現在の状況に応じ合理的と考えられる見積りによっている部分があり、見積り特有の不確実性のために、実際の結果が見積りと異なることがあります。

重要な会計方針については「第5 経理の状況 1 連結財務諸表等 (1) 連結財務諸表 注記事項 連結財務諸表作成のための基本となる重要な事項」に記載されているとおりです。

②当連結会計年度の経営成績等の状況に関する認識及び分析・検討内容

a. 経営成績等

1) 財政状態

当連結会計年度末における資産合計は、前連結会計年度末に比べ4,748百万円増加(2.5%増)し193,676百万円となりました。主な要因は、現金預金の増加12,853百万円、投資有価証券の増加3,574百万円、受取手形・完成工事未収入金等の減少9,630百万円です。負債合計は、前連結会計年度末に比べ1,859百万円減少(1.4%減)し131,229百万円となりました。主な要因は、短期借入金の減少6,082百万円、支払手形・工事未払金等の減少2,580百万円、未払金の増加5,079百万円です。純資産合計は、前連結会計年度末に比べ6,607百万円増加(11.8%増)し62,447百万円となりました。主な要因は、利益剰余金の増加4,823百万円、その他有価証券評価差額金の増加2,108百万円です。

以上の結果、自己資本比率は前連結会計年度末の29.3%に対して2.7%増加の32.0%となりました。

2) 経営成績

当連結会計年度の経営成績は、前連結会計年度と比較すると、売上高は6,119百万円増加(3.6%増)し174,670百万円となりました。売上高の増加は、主に完成工事高の増加によるもので、土木工事が2,786百万円(2.9%増)、建築工事が3,235百万円(4.5%増)、いずれも工事施工高の増加等に伴い増加しています。

売上総利益は、前連結会計年度比1,687百万円増加(11.1%増)し16,915百万円となりました。これは、完成工事高の増加に加えて、原価管理の徹底、集中購買の拡大、生産性の向上に注力し完成工事総利益率が改善したことが主な要因です。従業員給料手当の増加等により、販売費及び一般管理費が前連結会計年度比728百万円増加(8.5%増)し、営業利益は前連結会計年度比958百万円増加(14.5%増)の7,573百万円となりました。営業外収支は為替差損の増加等により前連結会計年度比995百万円悪化し、経常利益は前連結会計年度比36百万円減少(0.5%減)の6,850百万円となりました。

固定資産撤去費用176百万円など合計303百万円の特別損失が計上され、税金等調整前当期純利益は前連結会計年度比423百万円減少(6.1%減)の6,546百万円となりました。

有税償却済の債権の処分に伴う課税所得の低減等に伴い、税金費用が前連結会計年度比402百万円減少(30.6%減)の911百万円となり、親会社株主に帰属する当期純利益は、前連結会計年度比51百万円減少(0.9%減)の5,587百万円となりました。

3) キャッシュ・フローの状況

当連結会計年度のキャッシュ・フローの状況につきましては、「(1) 経営成績等の状況の概要 ②キャッシュ・フローの状況」に記載のとおりであります。

b. 経営成績等の状況に関する認識及び分析・検討内容

当社グループの経営に影響を与える大きな要因としては、市場動向、労務費・資材費動向、事故・災害、生産能力の低下等があります。

また、今後、当社を取り巻く経営環境については、以下の内容について認識しています。

[社会・経済の動向]

- ・ 少子高齢化の進展
- ・ 第4次産業革命がもたらす産業構造の変化 (IoT・AIの活用)
- ・ 働き方改革の実現 (生産性向上、労働時間短縮、ダイバーシティ等)

[建設業を取り巻く情勢]

- ・ 建設投資から維持修繕投資へのシフトチェンジ

- ・世界的なインフラ需要の拡大
- ・建設就業者数の減少、高齢化に伴う担い手不足
- ・慢性的な長時間労働からの脱却
- ・経営の多角化（建設請負業以外の拡大）

このような状況の中、当社におきましては平成30年度を初年度とする「中期経営計画2018～2020」を策定し、『変革に挑戦し、企業価値を高め、業績の飛躍的な向上をめざす』を経営目標に定めました。当社が、将来どのような環境に置かれても力強く成長していけるよう、現状及び予測される変化についてしっかりと認識し、当社の課題解決に向け全社一丸となって取り組んでまいります。

c. 資本の財源及び資金の流動性

資金需要

当社グループの事業活動における運転資金需要の主なものは、土木事業と建築事業により構成される建設事業に関わる資機材及び外注業者に支払われる工事代金、各事業の一般管理費等があります。また、設備資金需要としては、不動産投資に加え、情報処理の為の無形固定資産があります。

財政施策

当社グループの事業活動の維持拡大に必要な資金を安定的に確保するため、内部資金の活用及び金融機関からの借入により資金調達を行っています。

当社グループの主要な事業である建設事業の資金の調達に当たっては、担当部署が各部署からの報告に基づき適時資金計画を作成・更新し、適正に管理しています。

また、顧客からの工事代金については、社内規程に従って、取引先ごとの期日管理及び残高管理を行うとともに、主な取引先の信用状況を適宜把握する体制としています。

d. 経営方針、経営戦略、経営上の達成状況を判断するための客観的な指標等

経営方針、経営戦略、経営上の達成状況を判断するための客観的な指標につきましては、「第2 事業の状況 1 経営方針、経営環境及び対処すべき課題等 (3) 経営上の目標の達成状況を判断するための客観的な指標」をご参照ください。

e. セグメントごとの財政状態及び経営成績の状況に関する認識及び分析検討内容

(土木工事)

売上高については、期首手持工事高が前年度より多く、また今年度の工事施工高が増加したことにより、前連結会計年度比2.9%増の98,079百万円となりました。

セグメント利益については、完成工事高及び利益率の増加により、前連結会計年度比10.9%増の5,785百万円となりました。

(建築工事)

売上高については、期首手持工事高が前年度より多く、また今年度の工事施工高が増加したことにより、前連結会計年度比4.5%増の74,589百万円となりました。

セグメント利益については、完成工事高及び利益率の増加により、前連結会計年度比44.6%増の1,320百万円となりました。

(不動産事業)

売上高については、前連結会計年度比3.0%減の1,043百万円となりました。

セグメント利益については、前連結会計年度比20.1%減の233百万円となりました。

(付帯事業)

売上高については、前連結会計年度比2.2%増の25,362百万円となりました。

セグメント利益については、前連結会計年度比27.3%増の139百万円となりました。

(その他)

売上高については、前連結会計年度比4.8%増の291百万円となりました。

セグメント利益については、前連結会計年度比5.4%増の88百万円となりました。

4【経営上の重要な契約等】

経営上の重要な契約等はありません。

5【研究開発活動】

研究開発活動においては、「市場性」を充分把握し、当社の付加価値を高める技術開発や環境ビジネスに積極的な取組を行い、技術と営業が一体となったメンバー編成による活動を行っています。また、総合評価制度への対応を主軸とする研究開発活動にも力を入れ、技術戦略を持って経営に貢献する研究開発を推進しています。

当連結会計年度の研究開発費は559百万円（土木工事502百万円・建築工事57百万円）で、主な研究開発活動及びその成果は次のとおりです。なお、研究開発活動には、子会社である株式会社ジェイテックとの共同研究開発活動が含まれています。

(1) 土木工事

①効率的な立体交差工法の開発

当社の代表的な保有工法であるHEP&JES工法、COMPASS工法は、鉄道・道路等の新しい立体交差工法として開発され、幅広く適用が図られています。今年度も引き続き、適用範囲の拡大、さらなるコストダウンをめざし、大断面および大深度の案件にも取り組めるよう、構造検討および構造実験を継続し、研究開発を推進しています。

また、小断面のアンダーパス工法であるCOMPASS工法も、よりコストダウンが可能で施工延長の制約がない新たな工法として、工事への適用を図っていきます。

②大規模更新工事への技術開発

社会資本の老朽化対策として、大規模な修繕・更新工事についての計画が発表され、実施されています。トンネルの覆工コンクリートについては、老朽化したトンネルの覆工打ち替えや、補修補強技術の開発を進めています。また、インバートの増設については、従来工法から大幅な工期短縮を図る新工法を開発し、実用化をめざします。

③i-Constructionへの取り組み

建設業界で進められる現場作業の効率化を目的とした「ICTの全面的な活用」にもとづき、当社でも数々の施策を研究開発し、建設現場に導入することによって、建設生産システム全体の生産性向上を図っています。

3Dスキャナーによる現地測量と3DCADモデルを組み合わせた施工計画を各種工事で試行し、管理業務の効率化や共通理解を図ります。また、トンネル工事や橋梁工事におけるICT機器や通信設備の装備、活用による帳票作成の省力化、施工データの一元化を推進しています。

鉄道工事においても3DCADモデルの施工計画の活用による既設構造物との取り合い確認や、施工順序の事前検討等、安全性のさらなる向上や現場職員の作業の軽減化、効率化を図り、生産性の向上に努めています。

④バイオマスガス発電システムの開発

道路や鉄道では、沿線の雑木や草木を定期的に伐採していく必要があります。これらの中には、廃棄物として処理されるものも多く、処理費用や環境的側面から課題となっていました。一方、従来のバイオマスガス発電プラントは、その原料が木材ペレットや木材チップに限定され、多くを輸入に頼っている状況です。

当社では、道路や鉄道沿線からの伐採草木を一括して材料として使用できるバイオマスガス発電システムの開発を進め、廃棄物の減少とエネルギーとしての有効利用を進めています。

(2) 建築工事

①施工BIM (Building Information Modeling) の展開

BIM推進グループでは、「フロントローディング」の一環としてでBIMの活用を行いました。工事受注前に、既存躯体から室内の様子を3Dレーザースキャナによる測量を採用することにより、取得した3次元データから点群データ化して、BIMモデルを構築し、デジタルモデルで既存改修部の現状把握を正確にすることが可能となり、既存設備の撤去・移設等の計画を関係者へ事前に周知する事ができました。さらに、現地測量の作業量も従来よりも大幅に低減でき、作成した既存部のBIMモデルに足場などの仮設材を合成することで施工計画検討を3次元で詳細に行う事ができました。その他、作成したBIMモデルから仮設数量を算出し、事前に計画した工事量も合わせて把握することができました。今後も設計施工案件等において早期にBIM運用を行い生産性の向上に寄与していきます。

②新型小水力発電装置の開発と展開

小水量・低流速という過酷な条件下でも発電可能な、新型の「小水力発電装置」の開発を行いました。狭隘な農業水路やトンネル湧水を排出する中央排水溝程度の水量で発電できることを目的としており、このような水流があれば、山間部や農村部でも電気を使用できるようになります。現在、自治体の協力を得て実施した試験運転では、イノシシやシカによる田んぼへの獣害対策として、侵入防止電気柵2.2kmを1台の発電装置で可能としていま

す。その他、防災のための河川の水位計測データや、監視カメラの動画の送信や山間部の雨量計測などに使用する電力として、利用することが可能です。低炭素社会における環境負荷低減技術の技術開発のひとつとして、環境関連技術に興味を持つ自治体、企業を中心に説明会や見学会を開催して、普及展開に努めています。

③超高層建築の受注に向けた地下外壁の合理化工法（RCS合成壁）の開発

超高層建築の受注に向けて、大規模・大深度の掘削を伴う地下工事を想定した条件で、RCS合成壁の曲げせん断実験を行い、所定の構造性能を有していることを確認しました。また、今回の実験結果に対して、第三者機関である一般財団法人ベターリビングから一般評定も取得しました。これにより、ソイルセメント壁の芯材（H形鋼のS造）と鉄筋コンクリート造（RC）の地下壁をシアコネクタで一体化したRCS合成壁は、構築後にその合成効果により、地下工事の合理化および地下外壁の壁厚の低減が可能となります。今後も受注に向けて工法の適用を図るとともに、引き続き研究開発を行います。

(3) 不動産事業、付帯事業及びその他

研究開発活動は特段行われていません。

第3【設備の状況】

以下、「第3 設備の状況」における各事項の記載については、消費税等抜きの金額で表示しています。

1【設備投資等の概要】

当連結会計年度に実施した設備投資の総額は3,624百万円で、このうち主なものは当社の賃貸事業用土地・建物の取得及び子会社であるテックン興産株式会社の本社ビル土地・建物の取得です。

2【主要な設備の状況】

(1) 提出会社

平成31年3月31日現在

| 事業所名 (所在地) | 帳簿価額 (百万円) | | | | | | 従業員数 (人) [外、臨時 従業員数] |
|---------------------------------|------------|------------------------|---------------------|-------|-------|--------|-------------------------------|
| | 建物・ 構築物 | 機械、運搬具 及び工具器具 備品 | 土地 | | リース資産 | 合計 | |
| | | | 面積(m ²) | 金額 | | | |
| 本店 (東京都千代田区) (注4) | 3,621 | 65 | 120,961.18 | 7,620 | 93 | 11,400 | 297 [14] |
| 札幌支店 (札幌市中央区) (注4) | 70 | 2 | 14,367.11 | 94 | — | 166 | 70 [4] |
| 東北支店 (仙台市青葉区) (注4) | 9 | 0 | 351.80 | 5 | — | 14 | 171 [20] |
| 関越支店 (さいたま市大宮区) (注3) (注4) | 158 | 0 | 2,866.41 | 297 | — | 456 | 98 [18] |
| 東京支店 (東京都千代田区) (注3) (注4) | — | — | — | — | — | — | 304 [67] |
| 東京鉄道支店 (東京都千代田区) | — | 0 | — | — | — | 0 | 385 [155] |
| 名古屋支店 (名古屋市中村区) (注4) | 188 | 8 | 1,767.34 | 188 | — | 385 | 98 [22] |
| 大阪支店 (大阪市北区) (注3) (注4) | 39 | 0 | 740.81 | 294 | — | 334 | 173 [17] |
| 九州支店 (福岡市中央区) | 1,001 | 0 | 9,153.08 | 1,193 | — | 2,195 | 122 [21] |
| 建設技術総合センター (千葉県成田市) (注5) | 820 | 269 | 29,712.18 | 1,215 | — | 2,306 | 25 [—] |

(2) 国内子会社

平成31年3月31日現在

| 会社名 (所在地) | セグメントの 名称 | 帳簿価額 (百万円) | | | | | | 従業員数 (人) [外、臨時 従業員数] |
|--------------------------|----------------------|------------|------------------------|-----------|-------|-----------|-------|-------------------------------|
| | | 建物・ 構築物 | 機械、運搬具 及び工具器具 備品 | 土地 | | リース 資産 | 合計 | |
| | | | | 面積 (㎡) | 金額 | | | |
| テッケン興産(株)本店他 (東京都文京区) | 不動産事業 付帯事業 その他 | 1,702 | 50 | 87,781.75 | 3,275 | 0 | 5,029 | 131 [12] |
| (株)ジェイテック (東京都千代田区) | 土木工事 | 0 | 121 | — | — | — | 121 | 32 [1] |

(注) 1. 帳簿価額には建設仮勘定を含んでいません。

- 提出会社は土木工事・建築工事の他に不動産事業及びその他を行っていますが、大半の設備は土木工事・建築工事又は共通的に使用されていますので、セグメントに分類せず、主要な事業所ごとに一括して記載しています。
- 提出会社の関越支店には北陸支店分を、東京支店には東関東支店、横浜支店分を、大阪支店には広島支店分をそれぞれ含んでいます。
- 建物の一部を事務所ビルとして、連結会社以外から賃借しており、年間賃借料は182百万円です。
- 提出会社の建設技術総合センターは、土木工事・建築工事における土木建築技術の研究開発及び安全研修施設です。他の施設は、提出会社・子会社共に事務所ビル及び施設賃貸物件です。
- 土地・建物のうち賃貸中の主なものは次のとおりです。

| 会社名又は事業所名 | 土地 (㎡) | 建物 (㎡) |
|-----------|-----------|-----------|
| 鉄建建設(株)本店 | 47,220.52 | 13,874.58 |
| 札幌支店 | 13,884.18 | 1,671.20 |
| 関越支店 | — | 2,519.99 |
| 名古屋支店 | — | 2,093.10 |
| 九州支店 | 4,096.61 | 5,453.05 |
| テッケン興産(株) | 298.98 | 5,777.09 |

3 【設備の新設、除却等の計画】

当連結会計年度末現在における重要な設備の新設、除却などの計画は次のとおりです。

(1) 重要な設備の新設

| 事業所名 | 所在地 | 設備の内容 | 投資予定金額 | | 資金調達方法 | 着手及び完了予定年月 | | 完成後の 増加能力 |
|------------|------------|-------|-------------|---------------|--------|-------------|------------|--------------|
| | | | 総額 (百万円) | 既支払額 (百万円) | | 着手 | 完了 | |
| 建設技術総合センター | 千葉県 成田市 | 施工実験棟 | 671 | 6 | 自己資金 | 平成31年 4月 | 令和2年 3月 | — |

(注) セグメント別に記載することは困難なため記載を省略しています。また、完成後の増加能力について記載することは算定が困難なため記載を省略しています。

(2) 重要な設備の除却

該当事項はありません。

第4【提出会社の状況】

1【株式等の状況】

(1)【株式の総数等】

①【株式の総数】

| 種類 | 発行可能株式総数(株) |
|------|-------------|
| 普通株式 | 29,847,600 |
| 計 | 29,847,600 |

②【発行済株式】

| 種類 | 事業年度末現在発行数 (株) (平成31年3月31日) | 提出日現在発行数 (株) (令和元年6月27日) | 上場金融商品取引所 名又は登録認可金融 商品取引業協会名 | 内容 |
|------|-----------------------------------|--------------------------------|------------------------------------|---------------|
| 普通株式 | 15,668,956 | 15,668,956 | 東京証券取引所 (市場第一部) | 単元株式数 100株 |
| 計 | 15,668,956 | 15,668,956 | — | — |

(2)【新株予約権等の状況】

①【ストックオプション制度の内容】

該当事項はありません。

②【ライツプランの内容】

該当事項はありません。

③【その他の新株予約権等の状況】

該当事項はありません。

(3)【行使価額修正条項付新株予約権付社債券等の行使状況等】

該当事項はありません。

(4)【発行済株式総数、資本金等の推移】

| 年月日 | 発行済株式総 数増減数 (株) | 発行済株式総 数残高(株) | 資本金増減額 (百万円) | 資本金残高 (百万円) | 資本準備金増 減額 (百万円) | 資本準備金残 高(百万円) |
|-------------------|-----------------------|------------------|-----------------|----------------|-----------------------|------------------|
| 平成29年10月1日 (注) | △141,020,607 | 15,668,956 | — | 18,293 | — | 5,289 |

(注) 平成29年10月1日付で普通株式10株につき1株の割合で株式併合を行い、発行済株式総数が141,020,607株減少しています。

(5) 【所有者別状況】

平成31年3月31日現在

| 区分 | 株式の状況（1単元の株式数100株） | | | | | | | 単元未満株式の状況（株） | |
|-------------|--------------------|--------|----------|--------|--------|------|--------|--------------|--------|
| | 政府及び地方公共団体 | 金融機関 | 金融商品取引業者 | その他の法人 | 外国法人等 | | 個人その他 | | 計 |
| | | | | | 個人以外 | 個人 | | | |
| 株主数（人） | — | 31 | 41 | 164 | 121 | 5 | 14,748 | 15,110 | — |
| 所有株式数（単元） | — | 39,779 | 2,583 | 27,318 | 19,755 | 7 | 66,426 | 155,868 | 82,156 |
| 所有株式数の割合（%） | — | 25.52 | 1.66 | 17.53 | 12.67 | 0.00 | 42.62 | 100.00 | — |

（注）1. 自己株式63,391株は「個人その他」に633単元、「単元未満株式の状況」に91株を含めて記載しています。

なお、自己株式63,391株は株主名簿上の株式数ですが、この内実質的に保有していない株式が100株含まれているため、平成31年3月31日現在の実保有株式数は63,291株です。

2. 「その他の法人」の欄には、証券保管振替機構名義の株式が6単元含まれています。

(6) 【大株主の状況】

平成31年3月31日現在

| 氏名又は名称 | 住所 | 所有株式数（千株） | 発行済株式（自己株式を除く。）の総数に対する所有株式数の割合（%） |
|-----------------------------------|---|-----------|-----------------------------------|
| 東日本旅客鉄道株式会社 | 東京都渋谷区代々木2丁目2-2 | 1,578 | 10.11 |
| 株式会社三菱UFJ銀行 | 東京都千代田区丸の内2丁目7-1 | 636 | 4.08 |
| 日本トラスティ・サービス信託銀行株式会社（信託口） | 東京都中央区晴海1丁目8-11 | 594 | 3.81 |
| 日本マスタートラスト信託銀行株式会社（信託口） | 東京都港区浜松町2丁目11-3 | 517 | 3.32 |
| 株式会社みずほ銀行 | 東京都千代田区大手町1丁目5-5 | 515 | 3.30 |
| 鹿島建設株式会社 | 東京都港区元赤坂1丁目3-1 | 470 | 3.01 |
| 日本トラスティ・サービス信託銀行株式会社（信託口5） | 東京都中央区晴海1丁目8-11 | 266 | 1.71 |
| 鉄建取引先持株会 | 東京都千代田区神田三崎町2丁目5-3 | 259 | 1.66 |
| 鉄建職員持株会 | 東京都千代田区神田三崎町2丁目5-3 | 249 | 1.60 |
| CGML PB CLIENT ACCOUNT/COLLATERAL | CITIGROUP CENTRE, CANADA SQUARE, CANARY WHARF, LONDON E14 5LB | 222 | 1.43 |
| 計 | — | 5,310 | 34.03 |

(注) 1. 株式会社三菱UFJフィナンシャル・グループから、平成30年4月13日付で公衆の縦覧に供されている大量保有報告書において、平成30年4月9日現在でそれぞれ以下のとおり株式を保有している旨が記載されているものの、当社として平成31年3月31日時点における実質所有株式数の確認ができないため、上記大株主の状況には含めておりません。

| 氏名又は名称 | 住所 | 保有株券等の数 (株) | 株券等保有割合 (%) |
|---------------|-------------------|----------------|----------------|
| 株式会社三菱UFJ銀行 | 東京都千代田区丸の内2丁目7-1 | 765,395 | 4.88 |
| 三菱UFJ信託銀行株式会社 | 東京都千代田区丸の内1丁目4-5 | 270,200 | 1.72 |
| 三菱UFJ国際投信株式会社 | 東京都千代田区有楽町1丁目12-1 | 41,300 | 0.26 |
| 計 | — | 1,076,895 | 6.87 |

(注) 2. 株式会社みずほ銀行から、平成30年1月11日付で公衆の縦覧に供されている大量保有報告書において、平成29年12月29日現在でそれぞれ以下のとおり株式を保有している旨が記載されているものの、当社として平成31年3月31日時点における実質所有株式数の確認ができないため、上記大株主の状況には含めておりません。

| 氏名又は名称 | 住所 | 保有株券等の数 (株) | 株券等保有割合 (%) |
|-----------------------|------------------|----------------|----------------|
| 株式会社みずほ銀行 | 東京都千代田区大手町1丁目5-5 | 515,258 | 3.29 |
| みずほ証券株式会社 | 東京都千代田区大手町1丁目5-1 | 36,000 | 0.23 |
| アセットマネジメントOne 株式会社 | 東京都千代田区丸の内1丁目8-2 | 389,000 | 2.48 |
| 計 | — | 940,258 | 6.00 |

(7) 【議決権の状況】

① 【発行済株式】

平成31年3月31日現在

| 区分 | 株式数 (株) | 議決権の数 (個) | 内容 |
|-----------------|-------------------------|-----------|----------------|
| 無議決権株式 | — | — | — |
| 議決権制限株式 (自己株式等) | — | — | — |
| 議決権制限株式 (その他) | — | — | — |
| 完全議決権株式 (自己株式等) | (自己保有株式) 普通株式 63,200 | — | — |
| 完全議決権株式 (その他) | 普通株式 15,523,600 | 155,236 | — |
| 単元未満株式 | 普通株式 82,156 | — | 1単元(100株)未満の株式 |
| 発行済株式総数 | 15,668,956 | — | — |
| 総株主の議決権 | — | 155,236 | — |

(注) 「完全議決権株式 (その他)」の欄には、証券保管振替機構名義の株式が600株 (議決権6個) が含まれています。

②【自己株式等】

平成31年3月31日現在

| 所有者の氏名又は名称 | 所有者の住所 | 自己名義所有株式数(株) | 他人名義所有株式数(株) | 所有株式数の合計(株) | 発行済株式総数に対する所有株式数の割合(%) |
|-------------------|------------------------|--------------|--------------|-------------|------------------------|
| (自己保有株式) 鉄建建設株 | 東京都千代田区神田 三崎町二丁目5-3 | 63,200 | — | 63,200 | 0.40 |
| 計 | — | 63,200 | — | 63,200 | 0.40 |

(注) 上記のほか、株主名簿上は当社名義となっておりますが実質的に所有していない株式が100株(議決権1個)あります。なお、当該株式は上記「発行済株式」の「完全議決権株式(その他)」の欄に含まれています。

2【自己株式の取得等の状況】

【株式の種類等】

会社法第155条第7号に該当する普通株式の取得

(1)【株主総会決議による取得の状況】

該当事項はありません。

(2)【取締役会決議による取得の状況】

該当事項はありません。

(3)【株主総会決議又は取締役会決議に基づかないものの内容】

| 区分 | 株式数(株) | 価額の総額(円) |
|-----------------|--------|-----------|
| 当事業年度における取得自己株式 | 721 | 2,064,186 |
| 当期間における取得自己株式 | 163 | 471,887 |

(注) 当期間における取得自己株式には、令和元年6月1日からこの有価証券報告書提出日までの単元未満株式の買取りによる株式は含まれておりません。

(4)【取得自己株式の処理状況及び保有状況】

| 区分 | 当事業年度 | | 当期間 | |
|-----------------------------|--------|------------|--------|------------|
| | 株式数(株) | 処分価額の総額(円) | 株式数(株) | 処分価額の総額(円) |
| 引き受ける者の募集を行った取得自己株式 | — | — | — | — |
| 消却の処分を行った取得自己株式 | — | — | — | — |
| 合併、株式交換、会社分割に係る移転を行った取得自己株式 | — | — | — | — |
| その他(—) | — | — | — | — |
| 保有自己株式数 | 63,291 | — | 63,454 | — |

(注) 当期間における保有自己株式には、令和元年6月1日からこの有価証券報告書提出日までの単元未満株式の買取り及び売渡による株式は含まれておりません。

3 【配当政策】

当社は、総合建設業としての技術革新と競争力を保持するため、人的資源及び技術研究開発などへの投資と企業リスク回避のための内部留保に努め、経営基盤の維持補強を図るとともに、株主様に対する利益還元についても安定配当の継続を重視した利益配分を基本方針としています。

また、剰余金の配当は、年1回期末配当を行うことを基本方針としており、剰余金の配当の決定機関は株主総会です。

なお、当期の配当金につきましては、当期の業績及び今後の経営環境等を総合的に勘案し、1株当たり年80円の配当を実施することとしました。

当事業年度に係る剰余金の配当は以下のとおりであります。

| 決議年月日 | 配当金の総額 (百万円) | 1株当たり配当額 (円) |
|-----------------------|-----------------|-----------------|
| 令和元年6月27日 定時株主総会決議 | 1,248 | 80 |

4 【コーポレート・ガバナンスの状況等】

(1) 【コーポレート・ガバナンスの概要】

①コーポレート・ガバナンスに関する基本的な考え方

当社では、株主・お客さま・取引先など関係あるすべてのステークホルダーからの信頼をより高めるため、また的確かつ迅速な意思決定により経営の基本方針を実現していくために、効率的で透明性の高い経営体制を確立することをコーポレート・ガバナンスの基本としています。

②企業統治の体制の概要及び当該体制を採用する理由

ア. 企業統治の体制の概要

当社は、執行役員制度を導入しており、経営戦略部門である取締役会（取締役11名のうち社外取締役3名）は、経営の基本方針や重要事項を決定するとともに、執行役員の職務の執行を監督しています。

取締役会の決定した経営の基本方針に基づき、社長を補佐する審議機関として経営会議を原則として毎週開催しています。経営会議は、全般的執行方針を確立することを目的とし、執行役員等に業務執行に関する指示を行っています。日常的な業務の執行については、執行役員が業務執行担当として、迅速な意思決定を行っています。

また、監査役会（監査役3名のうち社外監査役2名）を設置しており、監査役会においては監査部と連携を図り業務監査を、会計監査人と随時情報交換を行い会計監査を行っています。

監査役は、取締役会、経営会議等の重要な会議に参加するなどして、取締役の職務執行を監査しています。

社外取締役（3名）からは、豊富な知識と経験に基づき、客観的立場から助言・指導を受けています。

また、社外監査役（2名）は、独立した立場から取締役の職務執行の監査と、会計監査人と連携して会計に関する監査を実施しています。なお、コンプライアンス体制を監視する機関及び企業リスクに対応する機関として「リスク管理委員会」を設置しています。

イ. 会社の機関・内部統制の関係

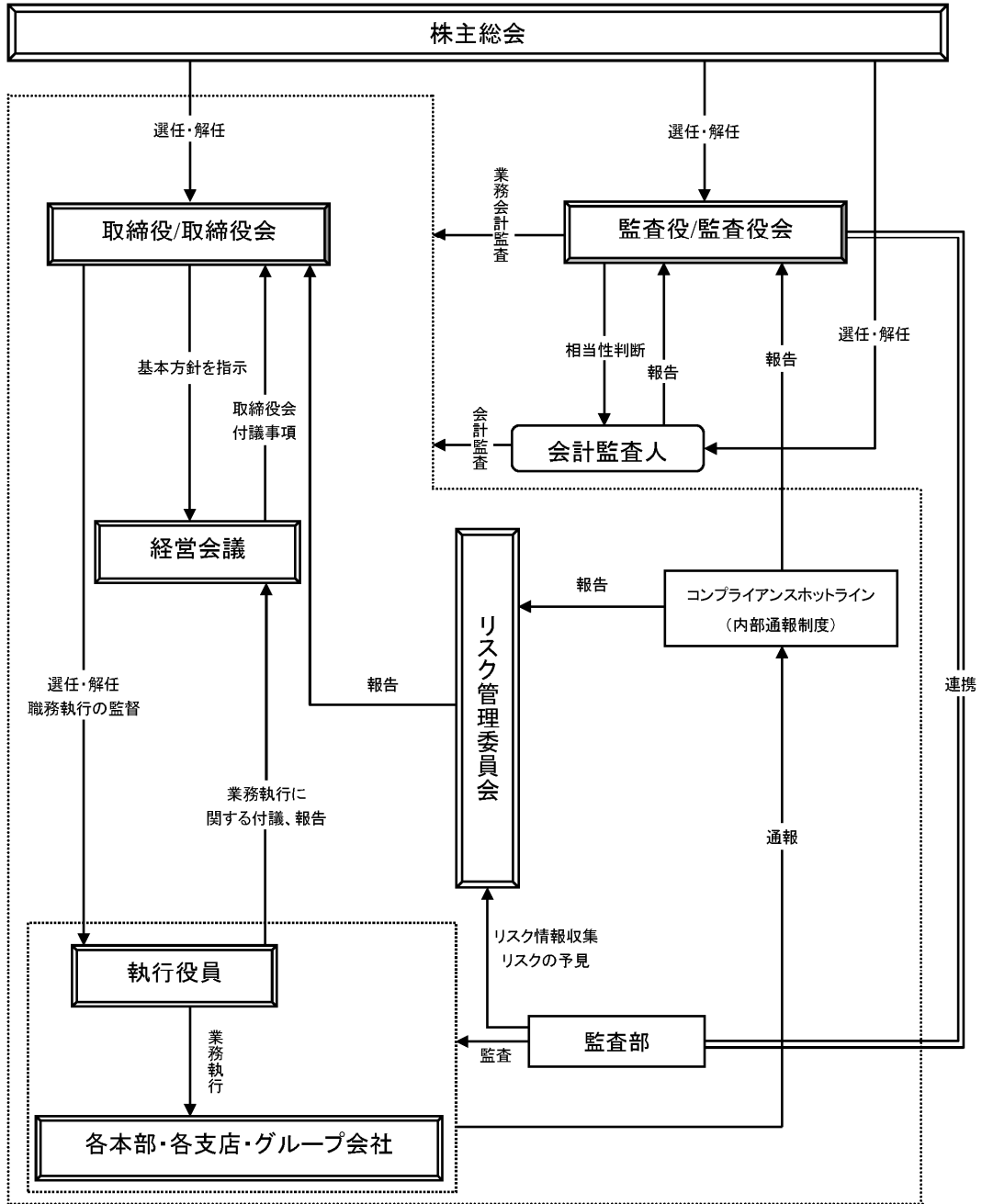

ウ. 当該体制を採用する理由

取締役及び監査役はそれぞれの立場で監督機能を十分果たしているため、上記のガバナンス体制を採用しています。

③企業統治に関するその他の事項

内部統制システムの整備の状況等（提出会社及び子会社の業務の適正を確保するための体制整備の状況）
当社及び子会社の内部統制システムの整備状況は次のとおりです。

[内部統制基本方針]

- a. 当社グループの取締役及び使用人の職務の執行が法令及び定款に適合することを確保するための体制
 - (a) 「経営理念」、「企業活動指針」、「リスク管理基本規程」及び「コンプライアンス規程」により、取締役及び使用人が法令及び定款に適合した行動をとるための守るべき規範や活動指針を明確にする。また、「リスク管理委員会」を通じて当社グループのコンプライアンス体制を監視するとともに、取締役及び使用人に対し教育を通じコンプライアンスに関する理解を徹底する。
 - (b) 内部通報制度により、法令違反行為等に関する社内通報システムを運用し、コンプライアンス経営の強化を図る。

- (c) 監査役は、取締役会、経営会議等の重要な会議に参加するなどして、取締役の職務執行を監査する。
- (d) 監査部は、「内部監査関連規程」及び「内部監査計画」により、使用人の職務の執行に対して業務監査及び改善指導を実施する。
- b. 取締役の職務の執行に係る情報の保存及び管理に関する体制
取締役の職務の執行に係る文書その他の情報は、「取締役会規則」及び「文書情報関連規程」により、適切に保存及び管理を行う。
- c. 当社グループの損失の危険の管理に関する規程その他の体制
当社グループの諸種のリスクに迅速かつ適切に対処するため、「リスク管理基本規程」及び「リスク管理関連規程」により、リスク予防、リスク対応、再発防止等を行う。また、当社グループの業務に影響を与えるリスクに関し、社内外へ適時の開示を行う。
- d. 当社グループの取締役の職務の執行が効率的に行われることを確保するための体制
 - (a) 取締役会は、経営の基本方針や重要事項を決定するとともに、執行役員の職務の執行を監督する。
 - (b) 取締役会の決定した経営の基本方針に基づき、経営に関する事項を審議、決定し、業務執行の効率化と全般的統制を行うことを目的として、経営会議を原則として毎週開催する。
 - (c) 日常的な業務の執行については、執行役員が業務執行担当として、迅速な意思決定を行う。
 - (d) 年度計画により、当社グループが達成すべき目標を明確化する。
- e. 当社グループにおける業務の適正を確保するための体制
 - (a) 「子会社管理規程」により、子会社に関する主要業務に係る諸手続及び子会社に対する管理(内部統制システムの構築・運用の管理等)、指導、育成のしくみを定め、これを実行することとし、定期的に開催するグループ会社連絡会議等で、決算状況などについて報告を求める。
 - (b) 子会社における業務の適正を確保するため、「企業活動指針」を子会社に準用、展開し、当社グループの取締役及び使用人が法令及び定款に適合した行動をとるための守るべき規範や活動指針を明確にする。
 - (c) 子会社に、コンプライアンス担当部署を設置する。
 - (d) 監査部は、子会社の内部監査及び指導、勧告を行う。
- f. 監査役がその職務を補助すべき使用人を置くことを求めた場合における当該使用人に関する事項及び当該使用人の取締役からの独立性に関する事項並びに当該使用人に対する指示の実効性の確保に関する事項
 - (a) 監査役が必要あるときは、監査部に所属する使用人は、監査役の職務の補助業務を担当する。
 - (b) 監査役の職務の補助業務を担当する監査部に所属する使用人は、その業務に関して取締役の指揮命令を受けない。
 - (c) 監査役の職務の補助業務を担当する監査部に所属する使用人は、監査役に係る業務を優先して従事する。
- g. 当社グループの取締役及び使用人が監査役に報告するための体制その他の監査役への報告に関する体制及び報告をした者が当該報告をしたことを理由として不利な取扱いを受けないことを確保するための体制
 - (a) 当社グループの取締役及び使用人は、当社グループの業務又は業績に影響を与える重要な事項について、監査役に報告する。
 - (b) 監査役は、必要に応じて当社グループの取締役及び使用人から報告を求める。
 - (c) 内部通報制度により、法令違反その他のコンプライアンス上の問題について、監査役への適切な報告体制を確保する。
 - (d) 上記各項の報告をした者が、当該報告をしたことを理由として、不利な取扱いを受けない。
- h. 監査役が、その職務の執行について生ずる費用又は債務の処理に係る方針に関する事項
監査役が、その職務の執行について生ずる費用の前払又は償還等の請求をしたときは、速やかに処理する。
- i. その他監査役が監査が実効的に行われることを確保するための体制
 - (a) 代表取締役は、監査役と定期的に意見交換の場をもち、会社運営に関する意見を交換し、相互意思疎通を図る。
 - (b) 内部監査を所管する監査部は、監査役に協力し随時連絡調整を行う。

④取締役の定数

当社の取締役は15名以内とする旨を定款に定めています。

⑤責任限定契約の内容の概要

当社と社外取締役及び社外監査役は、会社法第427条第1項の規定に基づき、同法第423条第1項の損害賠償責任を限定する契約を締結しております。当該契約に基づく社外取締役及び社外監査役の損害賠償責任の限度額は、当該契約に基づく法令が規定する額としております。なお、当該責任限定が認められるのは、当該社外取締役または社外監査役が責任の原因となった職務の遂行について善意でかつ重大な過失がないときに限られます。

⑥取締役の選任の決議要件

当社は、取締役の選任決議について、議決権を行使することのできる株主の議決権の3分の1以上を有する株主が出席した株主総会において、出席した当該株主の議決権の過半数をもって選任し、累積投票によらないものとする旨を定款に定めています。

⑦取締役会で決議することができる株主総会決議事項

当社は、会社法第165条第2項の規定により、取締役会の決議によって市場取引等により自己の株式を取得することができる旨を定款に定めています。これは、経済情勢の変化に対応して、資本政策を機動的に実施することを目的とするものです。

⑧株主総会の特別決議要件

当社は、会社法第309条第2項に定める株主総会の特別決議要件について、議決権を行使することができる株主の議決権の3分の1以上を有する株主が出席し、その議決権の3分の2以上をもって行う旨を定款に定めています。これは、株主総会における特別決議の定足数を緩和することにより、株主総会の円滑な運営を行うことを目的とするものです。

(2) 【役員の状況】

① 役員一覧

男性14名 女性一名 (役員のうち女性の比率-%)

| 役職名 | 氏名 | 生年月日 | 略歴 | 任期 | 所有株式数 (百株) |
|-------------------|-------|-------------|--|----------|---------------|
| 代表取締役会長 | 林 康雄 | 昭和27年7月10日生 | 昭和50年4月 日本国有鉄道入社 平成12年11月 東日本旅客鉄道株式会社総合企画本部投資計画部長 同 15年6月 同 理事八王子支社長 同 18年6月 同 理事建設工事部長 同 19年6月 同 取締役建設工事部長 同 21年4月 同 常務取締役鉄道事業本部副本部長建設工事部長 同 21年6月 同 常務取締役鉄道事業本部副本部長 同 24年6月 同 常務取締役鉄道事業本部副本部長総合企画本部復興企画部担当鉄道事業本部信濃川発電所業務改善推進部担当建設工事部担当 (平成25年6月退任) 平成20年6月 当社社外取締役 (平成21年3月退任) 同 25年6月 当社代表取締役執行役員副社長 同 26年6月 当社代表取締役社長執行役員社長 同 30年6月 当社代表取締役会長 (現任) | (注) 3 | 79 |
| 代表取締役社長 執行役員社長 | 伊藤 泰司 | 昭和31年2月20日生 | 昭和53年4月 日本国有鉄道入社 平成15年6月 東日本旅客鉄道株式会社東京工事事務所上信越工事事務所長 同 16年6月 同 東京工事事務所長 同 18年6月 同 理事長野支社長 同 20年6月 同 執行役員長野支社長 同 21年6月 同 執行役員建設工事部長 (平成24年6月退任) 同 21年6月 当社社外取締役 同 24年6月 当社取締役常務執行役員鉄道統括室長兼土木本部担当兼建築本部担当 同 25年4月 当社取締役専務執行役員鉄道統括室長兼土木本部担当兼建築本部担当 同 27年4月 当社取締役執行役員副社長鉄道統括室長兼土木本部担当兼建築本部担当 同 27年6月 当社取締役執行役員副社長 同 28年6月 当社代表取締役執行役員副社長 同 30年6月 当社代表取締役社長執行役員社長 (現任) | (注) 3 | 36 |

| 役職名 | 氏名 | 生年月日 | 略歴 | 任期 | 所有株式数 (百株) |
|--|-------|--------------|---|----------|---------------|
| 代表取締役 執行役員副社長 | 高橋 昭宏 | 昭和31年1月15日生 | 昭和54年4月 当社入社 平成21年4月 当社経営戦略室経営企画部長 同 24年4月 当社執行役員土木本部副本部長（全 般）兼土木部長 同 25年4月 当社執行役員東北支店長 同 28年4月 当社執行役員東京鉄道支店副支店長 （全般） 同 29年4月 当社常務執行役員東京鉄道支店副支店 長（全般） 同 30年4月 当社常務執行役員土木本部長 同 30年6月 当社取締役常務執行役員土木本部長 令和元年6月 当社代表取締役執行役員副社長 （現任） | (注) 3 | 36 |
| 取締役 執行役員副社長 | 藤森 伸一 | 昭和30年12月23日生 | 昭和55年4月 日本国有鉄道入社 平成18年6月 東日本旅客鉄道株式会社東京工事事務 所上信越工事事務所長 同 20年6月 同 東北工事事務所長 同 24年6月 同 東京工事事務所長 同 25年6月 同 執行役員鉄道事業本部信濃川発電 所業務改善推進部長・建設工事部長 同 27年6月 同 執行役員千葉支社長 （平成29年6月退任） 同 25年6月 当社社外取締役（平成27年6月退任） 同 29年6月 当社専務執行役員鉄道統括室担当兼土 木本部担当兼建築本部担当 同 30年6月 当社取締役執行役員副社長（現任） | (注) 3 | 6 |
| 取締役 常務執行役員 経営企画本部長 兼 建設技術総合センター所長 | 熊井 和雄 | 昭和30年9月21日生 | 昭和58年4月 当社入社 平成20年2月 当社建築本部建築企画部長 同 24年4月 当社経営戦略室経営企画部長 同 25年4月 当社執行役員建築本部副本部長兼建築 企画部長 同 26年6月 当社執行役員関越支店長 同 28年4月 当社執行役員経営戦略室長兼建設技術 総合センター所長 同 28年6月 当社取締役執行役員経営戦略室長兼 建設技術総合センター所長 同 29年4月 当社取締役常務執行役員経営戦略室長 兼建設技術総合センター所長 同 31年4月 当社取締役常務執行役員経営企画本部 長兼建設技術総合センター所長（現 任） | (注) 3 | 20 |

| 役職名 | 氏名 | 生年月日 | 略歴 | 任期 | 所有株式数 (百株) |
|------------------------|-------|--------------|---|------------|---------------|
| 取締役 常務執行役員 管理本部長 | 橋本 謙 | 昭和32年11月18日生 | 昭和55年4月 当社入社 平成17年4月 当社大阪支店総務部長 同 22年5月 当社管理本部総務人事部総務部長 同 23年1月 当社管理本部法務部長兼総務人事部総務部長 同 25年4月 当社執行役員管理本部副本部長兼法務部長 同 27年4月 当社執行役員管理本部副本部長兼経営戦略室広報部長 同 31年4月 当社常務執行役員管理本部長 令和元年6月 当社取締役常務執行役員管理本部長 (現任) | (注) 3 | 50 |
| 取締役 常務執行役員 建築本部長 | 瀬下 耕司 | 昭和34年5月22日生 | 昭和58年4月 当社入社 平成22年4月 当社関越支店建築部長 同 25年4月 当社東京鉄道支店建築部長 同 28年4月 当社建築本部建築部長 同 29年4月 当社執行役員建築本部副本部長(工事担当)兼建築部長 同 31年4月 当社常務執行役員建築本部長 令和元年6月 当社取締役常務執行役員建築本部長 (現任) | (注) 3 | 15 |
| 取締役 常務執行役員 土木本部長 | 谷口 和善 | 昭和33年2月9日生 | 昭和55年4月 当社入社 平成17年4月 当社大阪支店鉄道営業部長 同 18年6月 当社大阪支店土木営業部長兼鉄道営業部長 同 24年10月 当社大阪支店土木営業部長 同 26年4月 当社土木本部副本部長兼土木営業部長 同 28年4月 当社執行役員東北支店長 令和元年6月 当社取締役常務執行役員土木本部長 (現任) | (注) 3 | 23 |
| 取締役 | 池田 克彦 | 昭和28年2月12日生 | 昭和51年4月 警察庁入庁 平成19年8月 警察庁警備局長 同 22年1月 警視總監 同 23年10月 株式会社損害保険ジャパン顧問 同 24年9月 原子力規制庁長官 同 27年11月 日本生命保険相互会社特別顧問 同 29年6月 公益財団法人日本道路交通情報センター理事長(現任) 同 29年6月 株式会社テレビ朝日ホールディングス取締役(監査等委員)(現任) 同 29年6月 株式会社テレビ朝日監査役(現任) 同 28年6月 当社取締役(現任) | (注) 1・3 | — |

| 役職名 | 氏名 | 生年月日 | 略歴 | 任期 | 所有株式数 (百株) |
|-----|-------|-------------|--|------------|---------------|
| 取締役 | 大内 雅博 | 昭和43年1月17日生 | 平成5年4月 東京電力株式会社入社 同 9年10月 東京大学助手 同 10年4月 高知工科大学講師 同 13年10月 高知工科大学助教授 同 19年4月 高知工科大学准教授 同 25年8月 高知工科大学教授 (現任) 同 28年6月 当社取締役 (現任) | (注) 1・3 | — |
| 取締役 | 今井 政人 | 昭和38年9月13日生 | 昭和63年4月 東日本旅客鉄道株式会社入社 平成21年6月 同 新潟支社総務部長 同 24年6月 同 建設工事部次長 同 26年6月 同 建設工事部担当部長 同 27年6月 同 総合企画本部投資計画部担当部長 同 28年6月 同 総合企画本部投資計画部部長 同 29年6月 同 執行役員新潟支社長 令和元年6月 同 執行役員鉄道事業本部信濃川発電 所業務改善推進部長・建設工事部 長 (現任) 令和元年6月 当社取締役 (現任) | (注) 1・3 | — |

| 役職名 | 氏名 | 生年月日 | 略歴 | 任期 | 所有株式数 (百株) |
|-------|-------|--------------|---|------------|---------------|
| 常勤監査役 | 嶺村 功 | 昭和31年3月20日生 | 昭和53年4月 当社入社 平成17年7月 当社四国支店総務部長 同 17年10月 当社東関東支店総務部長 同 19年4月 当社東京支店総務部長 同 21年6月 当社経営戦略室監査部長 同 29年6月 当社常勤監査役(現任) | (注) 4 | 7 |
| 常勤監査役 | 浦野 正人 | 昭和31年1月3日生 | 昭和53年4月 東鉄工業株式会社入社 平成12年4月 同 東京支店品質管理部長 同 14年10月 同 横浜支店土木部担当部長 同 17年4月 同 八王子支店工事部担当部長 同 19年7月 同 横浜支店安全部担当部長 同 23年10月 同 環境本部環境事業部長 同 26年7月 同 内部統制本部品質環境マネジメント部長 同 29年6月 当社常勤監査役(現任) | (注) 2・4 | 6 |
| 監査役 | 青木 二郎 | 昭和20年11月19日生 | 昭和47年4月 弁護士登録 同 47年4月 一番町法律事務所 同 57年4月 青木二郎法律事務所 平成11年6月 内幸町総合法律事務所 平成24年7月 弁護士法人内幸町総合法律事務所 (現任) 同 16年6月 当社監査役(現任) | (注) 2・5 | 116 |
| 計 | | | | | 394 |

- (注) 1. 取締役池田克彦、大内雅博及び今井政人は、社外取締役です。
2. 監査役浦野正人及び青木二郎は、社外監査役です。
3. 任期は令和元年6月27日開催の定時株主総会終結の時から1年間です。
4. 任期は平成29年6月29日開催の定時株主総会終結の時から4年間です。
5. 任期は平成28年6月29日開催の定時株主総会終結の時から4年間です。
6. 当社は、法令に定める監査役の員数を欠くことになる場合に備え、会社法第329条第3項に定める補欠監査役1名を選任しています。補欠監査役の略歴は次のとおりであります。

| 役職名 | 氏名 | 生年月日 | 略歴 | 所有株式数 (百株) |
|-------|-------|--------------|--|---------------|
| 補欠監査役 | 大西 健一 | 昭和15年12月17日生 | 昭和34年4月 東京国税局入局 平成10年7月 東京国税局調査第四部部长 同 11年9月 税理士開業(現任) 同 13年8月 株式会社インプレスホールディングス監査役 (現任) 同 17年12月 株式会社合同資源監査役(現任) 同 18年6月 株式会社ゴールドクレスト監査役(現任) 同 22年6月 一般社団法人日本コミュニティーガス協会監 事(現任) | 20 |

7. 当社は執行役員制度を導入しており、取締役会で選任された執行役員は次のとおりです。

※は取締役兼務者です。

| 役名 | 氏名 | 職名 |
|----------|-------|---------------------------------|
| ※執行役員社長 | 伊藤 泰司 | |
| ※執行役員副社長 | 高橋 昭宏 | |
| ※執行役員副社長 | 藤森 伸一 | |
| 専務執行役員 | 菊地 眞 | 土木担当 |
| 専務執行役員 | 相越 信秀 | |
| 専務執行役員 | 田中 健二 | 土木本部担当 |
| 専務執行役員 | 松隈 宣明 | 土木本部担当 |
| ※常務執行役員 | 熊井 和雄 | 経営企画本部長 兼 建設技術総合センター所長 |
| ※常務執行役員 | 橋本 謙 | 管理本部長 |
| ※常務執行役員 | 瀬下 耕司 | 建築本部長 |
| ※常務執行役員 | 谷口 和善 | 土木本部長 |
| 常務執行役員 | 森澤 吉男 | 建築本部担当 兼 管理本部担当 |
| 常務執行役員 | 藤井 義久 | 建築本部担当 兼 管理本部担当 |
| 常務執行役員 | 大塚 一史 | 東京鉄道支店長 |
| 常務執行役員 | 笠井 高志 | 鉄道統括室長 |
| 常務執行役員 | 城本 政雄 | 東京支店長 |
| 常務執行役員 | 酒井喜市郎 | 土木本部副本部長（全般） |
| 常務執行役員 | 鈴木 辰夫 | 土木本部担当 |
| 常務執行役員 | 中川 泰 | 土木本部副本部長（海外担当） 兼 建築本部副本部長（海外担当） |
| 常務執行役員 | 松岡 茂 | 土木本部副本部長（土木技術担当） |
| 常務執行役員 | 大沢 悟 | 安全推進室長 |

| 役名 | 氏名 | 職名 |
|--------|-------|--|
| 常務執行役員 | 荒川栄佐夫 | 東京鉄道支店副支店長 |
| 執行役員 | 田中 智晴 | 東京鉄道支店副支店長（安全担当） |
| 執行役員 | 石丸 和也 | 関越支店長 |
| 執行役員 | 山内 哲裕 | 東京支店副支店長 |
| 執行役員 | 塩畑 泰典 | 名古屋支店長 |
| 執行役員 | 小西 伸博 | 安全推進室副室長 |
| 執行役員 | 魚谷 和亮 | 九州支店長 |
| 執行役員 | 飯塚 博之 | 建築本部副本部長（鉄道担当） 兼 東京鉄道支店副支店長（建築鉄道担当） |
| 執行役員 | 尾形 直樹 | 建築本部副本部長（全般） 兼 鉄道統括室副室長 （建築担当） |
| 執行役員 | 小室 好孝 | 土木本部・建築本部 海外事業推進室長 |
| 執行役員 | 鬼塚 雅嗣 | 建築本部副本部長（建築技術担当） 兼 建築技術部長 |
| 執行役員 | 宇田 誠 | 土木本部副本部長（プロジェクト担当） 兼 トンネル技術部長 |
| 執行役員 | 橋本 浩一 | 管理本部副本部長 兼 総務部長 |
| 執行役員 | 三宅 信次 | 土木本部・建築本部 インド高速鉄道P J 準備室長 |
| 執行役員 | 草刈 昭博 | 管理本部副本部長 兼 財務部長 兼 建築本部・管理本部 不動産開発室 開発部長 |
| 執行役員 | 簀 武志 | 建築本部副本部長（営業担当） 兼 建築営業部長 兼 建築本部・管理本部 不動産開発室 プロジェクト営業推 進部長 |
| 執行役員 | 栗城 秀章 | 札幌支店長 |
| 執行役員 | 東海林直人 | 大阪支店長 |
| 執行役員 | 佐藤 栄徳 | 東北支店長 |

② 社外役員の状況

当社の社外取締役は3名、社外監査役は2名であります。

社外取締役 今井政人氏は、当社の主要株主であり特定関係事業者の東日本旅客鉄道株式会社の執行役員鉄道事業本部信濃川発電所業務改善推進部長・建設工事部長であります。同社との取引は通常取引関係であります。

社外監査役 浦野正人氏は、当社株式を600株保有しています。また、平成29年6月28日まで在籍した東鉄工業株式会社との間には一定の資本関係があり、同社とは社外監査役が相互に就任していますが、取引の規模、性質に照らして、株主・投資者の判断に影響を及ぼす恐れがないと判断されることから、概要の記載を省略しています。

社外監査役 青木二郎氏は、弁護士であり、当社株式を11,600株保有しています。当社が平成30年度に同氏へ支払った弁護士報酬はありません。（同氏が代表を務める法律事務所に弁護士報酬の支払いがありますが少額です。）

前記以外の当社と社外取締役及び社外監査役との人的関係、資金的関係又は取引関係、その他の利害関係はありません。

当社は、社外取締役及び社外監査役の独立性に関する基準又は方針を定めていませんが、各々の社外取締役及び社外監査役が、豊富な知識と経験に基づく専門的見地及び大所高所に立った経営判断を行っています。

社外取締役 今井政人氏は東日本旅客鉄道株式会社の建設工事部門等における豊富な知識と経験を当社の経営に活かしていただけると考え、社外取締役として選任しています。

社外取締役 池田克彦氏、大内雅博氏は独立した立場から豊富な知識と経験を当社の経営に活かしていただけると判断し、選任しています。

社外監査役 浦野正人氏、青木二郎氏は、取締役の業務執行の監査と、会計監査人と連携して会計に関する監査を実施するにあたり、人格、識見、能力、経験から判断し、選任しています。

③ 社外取締役又は社外監査役による監督又は監査と内部監査、監査役監査及び会計監査との相互連携並びに内部統制部門との関係

社外取締役は、取締役会を通じて監査役監査及び会計監査に関する情報交換や、内部監査部門である監査部と必要に応じて連携できる体制を整備しています。

社外監査役は、内部監査部門である監査部の実施した内部監査結果報告を閲覧するとともに、随時情報の交換を行うことにより、相互の連携を高めております。また、会計監査人に対しても、必要な情報を提供し、公正不偏な立場から監査が実施される環境を整備しています。

(3) 【監査の状況】

①監査役監査の状況

監査役監査の組織として監査役が3名おり、うち社外監査役2名を選任しています。監査役は、取締役の職務執行を監査する体制となっており、監査役会で作成した監査方針・監査計画に従い、取締役会、経営会議等の重要な会議に参加するほか、稟議等の閲覧、実地監査などを通じて、取締役の業務執行の適正性を中心に監査を行っています。

監査役と会計監査人は、必要に応じ随時情報の交換を行い、また会計監査人の支店等の往査・講評に立ち会う等により相互の連携を高めています。

②内部監査の状況

当社の内部監査として監査部（2名）が設置されており、内部監査規程、内部監査計画に従い、使用人の職務の執行に対して業務監査及び改善指導を実施しています。

監査部の実施した内部監査結果報告を監査役が閲覧するとともに、随時情報の交換を行うことにより、相互の連携を高めています。

③会計監査の状況

a. 監査法人の名称

有限責任 あずさ監査法人

b. 業務を執行した公認会計士

安藤 見
斉藤 直樹

c. 監査業務に係る補助者の構成

監査業務に係る補助者の構成は、公認会計士5名、その他8名です。

d. 監査法人の選定方針と理由

監査法人の選定に際しては、適切なメンバーによって効果的かつ効率的に監査できること、独立性を保持し監査役や経営者と適切なコミュニケーションを行うこと、監査スケジュール及び監査報酬が合理的かつ妥当であることなどの要件によって、総合的に判断しています。以上の結果、有限責任 あずさ監査法人を会計監査人に選定しています。

e. 監査役及び監査役会による監査法人の評価

監査役会は、「会計監査人の評価及び選定基準策定に関する監査役等の実務指針」に基づき評価を行っており、監査法人による会計監査が適正に行われていることを確認しています。

④監査報酬の内容等

「企業内容等の開示に関する内閣府令の一部を改正する内閣府令」（平成31年1月31日内閣府令第3号）による改正後の「企業内容等の開示に関する内閣府令」第二号様式記載上の注意（56）d（f）i からiiiの規定に経過措置を適用しています。

a. 監査公認会計士等に対する報酬

| 区分 | 前連結会計年度 | | 当連結会計年度 | |
|-------|-------------------|------------------|-------------------|------------------|
| | 監査証明業務に基づく報酬（百万円） | 非監査業務に基づく報酬（百万円） | 監査証明業務に基づく報酬（百万円） | 非監査業務に基づく報酬（百万円） |
| 提出会社 | 59 | — | 62 | — |
| 連結子会社 | — | — | — | — |
| 計 | 59 | — | 62 | — |

b. その他重要な報酬の内容

(前連結会計年度)

該当事項はありません。

(当連結会計年度)

該当事項はありません。

c. 監査報酬の決定方針

決定方針は定めていません。

d. 監査役会が会計監査人の報酬等に同意した理由

監査役会は、「会計監査人との連携に関する実務指針」を踏まえ、監査実績の分析・評価、監査計画における監査日数・配員計画、会計監査人の職務遂行状況、報酬見積り（監査手続別見積時間等）の相当性などを確認し、会計監査人の報酬額については、会社法第399条第1項の同意を行っています。

(4) 【役員の報酬等】

① 役員の報酬等の額又はその算定方法の決定に関する方針に係る事項

取締役の報酬は、総限度額を株主総会の決議により定めており、個別の報酬額については次の方針に従って代表取締役社長が取締役会から委任を受けて決定しています。個別の報酬額は、上場企業等の水準を参考に、建設業界の環境、当社の状況等を包括的に考慮して報酬指標額を算定します。報酬指標額は、固定報酬と業績連動報酬により7：3の割合で構成されています。業績連動報酬は毎年の企業業績と配当額の実績に応じて加減していますが、目標とする指標はありません。各役員の報酬は、業績連動報酬が加減された報酬指標額に基づいて算定された役位別報酬に、各役員の業績、業務執行の責任度合い等を総合的に考慮して決定されます。

平成30年度の実績に基づく取締役の報酬は、平成30年4月の取締役会において代表取締役社長が委任を受けて決定しています。

取締役の報酬限度額は、平成14年6月27日開催の第61回定時株主総会において年額300百万円以内と決議されており、当該定めに係る取締役は15名です。

監査役の報酬は、総限度額を株主総会の決議により定めており、個別の報酬額については監査役の協議により決定されます。

監査役の報酬限度額は、平成8年6月27日開催の第55回定時株主総会において年額50百万円以内と決議されており、当該定めに係る監査役は5名です。

② 役員区分ごとの報酬等の総額、報酬等の種類別の総額及び対象となる役員の員数

| 役員区分 | 報酬等の総額 (百万円) | 報酬等の種類別の総額 (百万円) | | | 対象となる 役員の員数 (人) |
|--------------------|-----------------|------------------|--------|-------|-----------------------|
| | | 固定報酬 | 業績連動報酬 | 退職慰労金 | |
| 取締役 (社外取締役を除く。) | 250 | 175 | 75 | — | 10 |
| 監査役 (社外監査役を除く。) | 18 | 12 | 6 | — | 1 |
| 社外役員 | 39 | 27 | 11 | — | 4 |

(注) 役員ごとの報酬等の総額については、1億円以上を支給している役員が存在しないため記載していません。

(5) 【株式の保有状況】

① 投資株式の区分の基準及び考え方

当社は、保有目的が純投資目的である投資株式と純投資目的以外の目的である投資株式の区分について、以下のように定めています。

専ら株式の価格の変動又は株式に係る配当によって利益を受けることを目的とする場合、保有目的が純投資目的である投資株式に区分します。

上記以外については、純投資目的以外の目的である投資株式に区分します。

② 保有目的が純投資目的以外の目的である投資株式

a. 保有方針及び保有の合理性を検証する方法並びに個別銘柄の保有の適否に関する取締役会等における検証の内容

当社は、保有目的が純投資目的以外の目的である投資株式について、当該株式が安定的な取引関係の構築や当社の中長期的な企業価値の向上に資すると判断した場合について、保有する方針です。

この方針に則り、保有先企業との取引状況並びに、保有先企業の財政状態、経営成績及び株価、配当等の状況を確認し、毎年、取締役会にて当該株式の保有の適否の検証を実施します。検証により保有の意義が薄れたと判断した株式は、取締役会にて売却を検討します。

b. 銘柄数及び貸借対照表計上額

| | 銘柄数 (銘柄) | 貸借対照表計上額の 合計額 (百万円) |
|------------|-------------|------------------------|
| 非上場株式 | 37 | 1,001 |
| 非上場株式以外の株式 | 30 | 38,845 |

(当事業年度において株式数が増加した銘柄)

| | 銘柄数 (銘柄) | 株式数の増加に係る取得 価額の合計額 (百万円) | 株式数の増加の理由 |
|------------|-------------|-----------------------------|--|
| 非上場株式 | — | — | — |
| 非上場株式以外の株式 | 4 | 524 | 京成電鉄(株)他：持株会へ加入しています。 住友不動産(株)：営業戦略上、将来における当社 の企業価値向上を期待しています。 |

(当事業年度において株式数が減少した銘柄)

| | 銘柄数 (銘柄) | 株式数の減少に係る売却 価額の合計額 (百万円) |
|------------|-------------|-----------------------------|
| 非上場株式 | 2 | 102 |
| 非上場株式以外の株式 | — | — |

c. 特定投資株式及びみなし保有株式の銘柄ごとの株式数、貸借対照表計上額等に関する情報
特定投資株式

| 銘柄 | 当事業年度 | 前事業年度 | 保有目的、定量的な保有効果 及び株式数が増加した理由 | 当社の 株式の 保有の 有無 |
|------------|-------------------|-------------------|--|-------------------------|
| | 株式数 (株) | 株式数 (株) | | |
| | 貸借対照表計上額 (百万円) | 貸借対照表計上額 (百万円) | | |
| 東日本旅客鉄道(株) | 1,200,000 | 1,200,000 | 建設工事を受注しており、良好な取引関係の維持、発展を図るため、株式を継続して保有しています。定量的な保有効果の記載は困難ですが、建設工事の発注者として、過去の受注実績や今後の営業案件が期待できることにより保有の合理性があることを確認しています。 | 有 |
| | 12,816 | 11,834 | | |
| 東海旅客鉄道(株) | 420,000 | 420,000 | 建設工事を受注しており、良好な取引関係の維持、発展を図るため、株式を継続して保有しています。定量的な保有効果の記載は困難ですが、建設工事の発注者として、過去の受注実績や今後の営業案件が期待できることにより保有の合理性があることを確認しています。 | 有 |
| | 10,798 | 8,454 | | |
| 西日本旅客鉄道(株) | 299,000 | 299,000 | 建設工事を受注しており、良好な取引関係の維持、発展を図るため、株式を継続して保有しています。定量的な保有効果の記載は困難ですが、建設工事の発注者として、過去の受注実績や今後の営業案件が期待できることにより保有の合理性があることを確認しています。 | 無 |
| | 2,493 | 2,221 | | |
| 東鉄工業(株) | 770,000 | 770,000 | 建設工事の共同企業体の構成員として共同で工事の施工をおこなっており、良好な取引関係の維持、発展を図るため、株式を継続して保有しています。定量的な保有効果の記載は困難ですが、建設工事の共同企業体としての実績があることにより保有の合理性があることを確認しています。 | 有 |
| | 2,348 | 2,510 | | |

| 銘柄 | 当事業年度 | 前事業年度 | 保有目的、定量的な保有効果 及び株式数が増加した理由 | 当社の 株式の 保有の 有無 |
|--------------------------|-------------------|-------------------|--|-------------------------|
| | 株式数 (株) | 株式数 (株) | | |
| | 貸借対照表計上額 (百万円) | 貸借対照表計上額 (百万円) | | |
| ヒューリック(株) | 1,530,000 | 1,530,000 | 建設工事を受注しており、良好な取引関係の維持、発展を図るため、株式を継続して保有しています。定量的な保有効果の記載は困難ですが、建設工事の発注者として、過去の受注実績や今後の営業案件が期待できることにより保有の合理性があることを確認しています。 | 無 |
| | 1,661 | 1,776 | | |
| 阪急阪神 ホールディングス(株) | 306,994 | 306,994 | 建設工事を受注しており、良好な取引関係の維持、発展を図るため、株式を継続して保有しています。定量的な保有効果の記載は困難ですが、建設工事の発注者として、過去の受注実績や今後の営業案件が期待できることにより保有の合理性があることを確認しています。 | 無 |
| | 1,274 | 1,211 | | |
| (株)三菱UFJ フィナンシャル・グループ | 2,124,710 | 2,124,710 | 当社の取引金融機関として、事業資金の借入等をおこなっており、良好な取引関係を維持し、当社の事業基盤の充実、強化を図るため、株式を継続して保有しています。定量的な保有効果の記載は困難ですが、営業情報取得など多岐に渡り取引の実績があることにより保有の合理性があることを確認しています。 | 有 |
| | 1,168 | 1,480 | | |
| 鹿島建設(株) | 600,000 | 1,200,000 | 建設工事の共同企業体の構成員として共同で工事の施工をおこなっており、良好な取引関係の維持、発展を図るため、株式を継続して保有しています。定量的な保有効果の記載は困難ですが、建設工事の共同企業体としての実績があることにより保有の合理性があることを確認しています。 | 有 |
| | 980 | 1,184 | | |
| 九州旅客鉄道(株) | 253,000 | 253,000 | 建設工事を受注しており、良好な取引関係の維持、発展を図るため、株式を継続して保有しています。定量的な保有効果の記載は困難ですが、建設工事の発注者として、過去の受注実績や今後の営業案件が期待できることにより保有の合理性があることを確認しています。 | 無 |
| | 920 | 837 | | |
| 住友不動産(株) | 122,000 | — | 建設工事を受注しており、良好な取引関係の維持、発展を図るため、株式を保有しています。定量的な保有効果の記載は困難ですが、建設工事の発注者として、過去の受注実績や今後の営業案件が期待できることにより保有の合理性があることを確認しています。 | 無 |
| | 559 | — | | |
| 名工建設(株) | 509,061 | 509,061 | 建設工事の共同企業体の構成員として共同で工事の施工をおこなっており、良好な取引関係の維持、発展を図るため、株式を継続して保有しています。定量的な保有効果の記載は困難ですが、建設工事の共同企業体としての実績があることにより保有の合理性があることを確認しています。 | 無 |
| | 547 | 582 | | |

| 銘柄 | 当事業年度 | 前事業年度 | 保有目的、定量的な保有効果 及び株式数が増加した理由 | 当社の 株式の 保有の 有無 |
|------------------------|-------------------|-------------------|--|-------------------------|
| | 株式数 (株) | 株式数 (株) | | |
| | 貸借対照表計上額 (百万円) | 貸借対照表計上額 (百万円) | | |
| 京成電鉄(株) | 112,950 | 111,840 | 建設工事を受注しており、良好な取引関係の維持、発展を図るため、株式を継続して保有しています。定量的な保有効果の記載は困難ですが、建設工事の発注者として、過去の受注実績や今後の営業案件が期待できることにより保有の合理性があることを確認しています。なお、当社は同社の持株会に加入しているため、株式数が増加しています。 | 無 |
| | 454 | 365 | | |
| (株)みずほ フィナンシャルグループ | 2,483,480 | 2,483,480 | 当社の取引金融機関として、事業資金の借入等をおこなっており、良好な取引関係を維持し、当社の事業基盤の充実、強化を図るため、株式を継続して保有しています。定量的な保有効果の記載は困難ですが、営業情報取得など多岐に渡り取引の実績があることにより保有の合理性があることを確認しています。 | 有 |
| | 425 | 475 | | |
| 片倉工業(株) | 316,000 | 316,000 | 建設工事を受注しており、良好な取引関係の維持、発展を図るため、株式を継続して保有しています。定量的な保有効果の記載は困難ですが、建設工事の発注者として、過去の受注実績や今後の営業案件が期待できることにより保有の合理性があることを確認しています。 | 無 |
| | 398 | 436 | | |
| 京阪 ホールディングス(株) | 72,400 | 72,400 | 建設工事を受注しており、良好な取引関係の維持、発展を図るため、株式を継続して保有しています。定量的な保有効果の記載は困難ですが、建設工事の発注者として、過去の受注実績や今後の営業案件が期待できることにより保有の合理性があることを確認しています。 | 有 |
| | 337 | 237 | | |
| 南海電気鉄道(株) | 100,000 | 100,000 | 建設工事を受注しており、良好な取引関係の維持、発展を図るため、株式を継続して保有しています。定量的な保有効果の記載は困難ですが、建設工事の発注者として、過去の受注実績や今後の営業案件が期待できることにより保有の合理性があることを確認しています。 | 無 |
| | 305 | 266 | | |
| 日本電設工業(株) | 124,716 | 124,716 | 建設工事を受注しており、良好な取引関係の維持、発展を図るため、株式を継続して保有しています。定量的な保有効果の記載は困難ですが、建設工事の発注者として、過去の受注実績や今後の営業案件が期待できることにより保有の合理性があることを確認しています。 | 有 |
| | 287 | 262 | | |
| (株)三井住友 フィナンシャルグループ | 54,871 | 54,871 | 当社の取引金融機関として、事業資金の借入等をおこなっており、良好な取引関係を維持し、当社の事業基盤の充実、強化を図るため、株式を継続して保有しています。定量的な保有効果の記載は困難ですが、営業情報取得など多岐に渡り取引の実績があることにより保有の合理性があることを確認しています。 | 有 |
| | 212 | 244 | | |

| 銘柄 | 当事業年度 | 前事業年度 | 保有目的、定量的な保有効果 及び株式数が増加した理由 | 当社の 株式の 保有の 有無 |
|-----------|-------------------|-------------------|--|-------------------------|
| | 株式数 (株) | 株式数 (株) | | |
| | 貸借対照表計上額 (百万円) | 貸借対照表計上額 (百万円) | | |
| 西松建設(株) | 66,991 | 66,991 | 建設工事の共同企業体の構成員として共同で工事の施工をおこなっており、良好な取引関係の維持、発展を図るため、株式を継続して保有しています。定量的な保有効果の記載は困難ですが、建設工事の共同企業体としての実績があることにより保有の合理性があることを確認しています。 | 有 |
| | 164 | 176 | | |
| 第一建設工業(株) | 71,029 | 71,029 | 建設工事の共同企業体の構成員として共同で工事の施工をおこなっており、良好な取引関係の維持、発展を図るため、株式を継続して保有しています。定量的な保有効果の記載は困難ですが、建設工事の共同企業体としての実績があることにより保有の合理性があることを確認しています。 | 無 |
| | 116 | 126 | | |
| 京浜急行電鉄(株) | 58,859 | 52,409 | 建設工事を受注しており、良好な取引関係の維持、発展を図るため、株式を継続して保有しています。定量的な保有効果の記載は困難ですが、建設工事の発注者として、過去の受注実績や今後の営業案件が期待できることにより保有の合理性があることを確認しています。なお、当社は同社の持株会に加入しているため、株式数が増加しています。 | 無 |
| | 110 | 96 | | |
| 太洋基礎工業(株) | 20,000 | 100,000 | 当社の取引先として工事の発注をおこなっており、良好な取引関係の維持、発展を図るため、株式を継続して保有しています。定量的な保有効果の記載は困難ですが、当社の取引先として工事の発注の実績があることにより保有の合理性があることを確認しています。 | 有 |
| | 106 | 111 | | |
| 東京急行電鉄(株) | 32,710 | 30,519 | 建設工事を受注しており、良好な取引関係の維持、発展を図るため、株式を継続して保有しています。定量的な保有効果の記載は困難ですが、建設工事の発注者として、過去の受注実績や今後の営業案件が期待できることにより保有の合理性があることを確認しています。なお、当社は同社の持株会に加入しているため、株式数が増加しています。 | 無 |
| | 63 | 50 | | |
| 京王電鉄(株) | 8,920 | 8,234 | 建設工事を受注しており、良好な取引関係の維持、発展を図るため、株式を継続して保有しています。定量的な保有効果の記載は困難ですが、建設工事の発注者として、過去の受注実績や今後の営業案件が期待できることにより保有の合理性があることを確認しています。なお、当社は同社の持株会に加入しているため、株式数が増加しています。 | 無 |
| | 63 | 37 | | |

| 銘柄 | 当事業年度 | 前事業年度 | 保有目的、定量的な保有効果 及び株式数が増加した理由 | 当社の 株式の 保有の 有無 |
|-------------------------|-------------------|-------------------|--|-------------------------|
| | 株式数 (株) | 株式数 (株) | | |
| | 貸借対照表計上額 (百万円) | 貸借対照表計上額 (百万円) | | |
| 小田急電鉄株 | 21,640 | 21,640 | 建設工事を受注しており、良好な取引関係の維持、発展を図るため、株式を継続して保有しています。定量的な保有効果の記載は困難ですが、建設工事の発注者として、過去の受注実績や今後の営業案件が期待できることにより保有の合理性があることを確認しています。 | 無 |
| | 58 | 46 | | |
| (株)ふくおか フィナンシャル・グループ | 21,500 | 107,500 | 当社の取引金融機関として、事業資金の借入等をおこなっており、良好な取引関係を維持し、当社の事業基盤の充実、強化を図るため、株式を継続して保有しています。定量的な保有効果の記載は困難ですが、営業情報取得など多岐に渡り取引の実績があることにより保有の合理性があることを確認しています。 | 有 |
| | 52 | 61 | | |
| (株)北日本銀行 | 24,200 | 24,200 | 当社の取引金融機関として、事業資金の借入等をおこなっており、良好な取引関係を維持し、当社の事業基盤の充実、強化を図るため、株式を継続して保有しています。定量的な保有効果の記載は困難ですが、営業情報取得など多岐に渡り取引の実績があることにより保有の合理性があることを確認しています。 | 有 |
| | 47 | 71 | | |
| 日本リーテック(株) | 32,917 | 32,917 | 建設工事を受注しており、良好な取引関係の維持、発展を図るため、株式を継続して保有しています。定量的な保有効果の記載は困難ですが、建設工事の発注者として、過去の受注実績や今後の営業案件が期待できることにより保有の合理性があることを確認しています。 | 無 |
| | 46 | 47 | | |
| (株)ほくほく フィナンシャル・グループ | 20,000 | 20,000 | 当社の取引金融機関として、事業資金の借入等をおこなっており、良好な取引関係を維持し、当社の事業基盤の充実、強化を図るため、株式を継続して保有しています。定量的な保有効果の記載は困難ですが、営業情報取得など多岐に渡り取引の実績があることにより保有の合理性があることを確認しています。 | 有 |
| | 23 | 28 | | |
| (株)りそな ホールディングス | 6,860 | 6,860 | 当社の取引金融機関として、事業資金の借入等をおこなっており、良好な取引関係を維持し、当社の事業基盤の充実、強化を図るため、株式を継続して保有しています。定量的な保有効果の記載は困難ですが、営業情報取得など多岐に渡り取引の実績があることにより保有の合理性があることを確認しています。 | 無 |
| | 3 | 3 | | |

(注) 「－」は、当該銘柄を保有していないことを示しています。

みなし保有株式

| 銘柄 | 当事業年度 | 前事業年度 | 保有目的、定量的な保有効果 及び株式数が増加した理由 | 当社の株式の 保有の有無 |
|----|-------------------|-------------------|-------------------------------|-----------------|
| | 株式数（株） | 株式数（株） | | |
| | 貸借対照表計上額 （百万円） | 貸借対照表計上額 （百万円） | | |
| — | — | — | — | — |
| | — | — | | |

③保有目的が純投資目的である投資株式

| 区分 | 当事業年度 | | 前事業年度 | |
|------------|-------------|-----------------------|-------------|-----------------------|
| | 銘柄数 （銘柄） | 貸借対照表計上額の 合計額（百万円） | 銘柄数 （銘柄） | 貸借対照表計上額の 合計額（百万円） |
| 非上場株式 | — | — | — | — |
| 非上場株式以外の株式 | — | — | — | — |

| 区分 | 当事業年度 | | |
|------------|--------------------|-------------------|-------------------|
| | 受取配当金の 合計額（百万円） | 売却損益の 合計額（百万円） | 評価損益の 合計額（百万円） |
| 非上場株式 | — | — | — |
| 非上場株式以外の株式 | — | — | — |

第5【経理の状況】

1. 連結財務諸表及び財務諸表の作成方法について

(1) 当社の連結財務諸表は、「連結財務諸表の用語、様式及び作成方法に関する規則」（昭和51年大蔵省令第28号）に準拠して作成し、「建設業法施行規則」（昭和24年建設省令第14号）に準じて記載しています。

なお、当連結会計年度（平成30年4月1日から平成31年3月31日まで）の連結財務諸表に含まれる比較情報のうち、「財務諸表等の用語、様式及び作成方法に関する規則等の一部を改正する内閣府令」（平成30年3月23日内閣府令第7号。以下「改正府令」という。）による改正後の連結財務諸表規則第15条の5第2項第2号及び同条第3項に係るものについては、改正府令附則第3条第2項により、改正前の連結財務諸表規則に基づいて作成しています。

(2) 当社の財務諸表は、「財務諸表等の用語、様式及び作成方法に関する規則」（昭和38年大蔵省令第59号）第2条の規定に基づき、同規則及び「建設業法施行規則」（昭和24年建設省令第14号）により作成しています。

2. 監査証明について

当社は、金融商品取引法第193条の2第1項の規定に基づき、連結会計年度（平成30年4月1日から平成31年3月31日まで）の連結財務諸表及び事業年度（平成30年4月1日から平成31年3月31日まで）の財務諸表について、有限責任 あずさ監査法人による監査を受けています。

3. 連結財務諸表等の適正性を確保するための特段の取組みについて

当社は、連結財務諸表等の適正性を確保するための特段の取組みを行っています。具体的には、会計基準等の内容を適切に把握し、又は会計基準等の変更等についての的確に対応することができる体制を整備するため、公益財団法人財務会計基準機構へ加入し、セミナーへ参加しています。

1 【連結財務諸表等】

(1) 【連結財務諸表】

① 【連結貸借対照表】

(単位：百万円)

| | 前連結会計年度 (平成30年3月31日) | 当連結会計年度 (平成31年3月31日) |
|----------------|-------------------------|-------------------------|
| 資産の部 | | |
| 流動資産 | | |
| 現金預金 | 8,779 | 21,633 |
| 受取手形・完成工事未収入金等 | ※7 101,230 | ※7 91,599 |
| 有価証券 | 1,762 | 110 |
| 販売用不動産 | 217 | 161 |
| 未成工事支出金 | ※5 4,360 | ※5 4,486 |
| 不動産事業支出金 | 1,342 | 1,656 |
| その他のたな卸資産 | ※4 1,793 | ※4 1,700 |
| その他 | 9,798 | 6,653 |
| 貸倒引当金 | △10 | △19 |
| 流動資産合計 | 129,272 | 127,983 |
| 固定資産 | | |
| 有形固定資産 | | |
| 建物・構築物 | ※3 16,443 | ※3 18,003 |
| 機械、運搬具及び工具器具備品 | 2,484 | 2,743 |
| 土地 | ※2,※3 13,548 | ※2,※3 14,157 |
| リース資産 | 180 | 212 |
| 建設仮勘定 | 117 | 561 |
| 減価償却累計額 | △12,284 | △12,719 |
| 有形固定資産合計 | 20,491 | 22,957 |
| 無形固定資産 | | |
| | 377 | 388 |
| 投資その他の資産 | | |
| 投資有価証券 | ※1,※3 36,474 | ※1,※3 40,049 |
| 長期貸付金 | ※3 496 | ※3 473 |
| 破産更生債権等 | 555 | 412 |
| 繰延税金資産 | 19 | 14 |
| 退職給付に係る資産 | 812 | 810 |
| その他 | 952 | 969 |
| 貸倒引当金 | △524 | △382 |
| 投資その他の資産合計 | 38,786 | 42,348 |
| 固定資産合計 | 59,655 | 65,693 |
| 資産合計 | 188,928 | 193,676 |

(単位：百万円)

| | 前連結会計年度 (平成30年3月31日) | 当連結会計年度 (平成31年3月31日) |
|---------------|-------------------------|-------------------------|
| 負債の部 | | |
| 流動負債 | | |
| 支払手形・工事未払金等 | ※7 56,488 | 53,908 |
| 短期借入金 | ※3 29,343 | ※3 23,260 |
| 未払金 | 1,362 | 6,442 |
| 未成工事受入金 | 5,564 | 7,453 |
| 預り金 | 12,871 | 13,936 |
| 完成工事補償引当金 | 292 | 270 |
| 賞与引当金 | 1,019 | 1,216 |
| 工事損失引当金 | ※5 1,549 | ※5 834 |
| 損害補償引当金 | 25 | — |
| その他 | 1,245 | 1,894 |
| 流動負債合計 | 109,762 | 109,216 |
| 固定負債 | | |
| 長期借入金 | ※3 13,392 | ※3 11,407 |
| 繰延税金負債 | 1,289 | 2,415 |
| 再評価に係る繰延税金負債 | ※2 2,217 | ※2 2,038 |
| 退職給付に係る負債 | 6,326 | 6,049 |
| その他 | 101 | 102 |
| 固定負債合計 | 23,326 | 22,012 |
| 負債合計 | 133,089 | 131,229 |
| 純資産の部 | | |
| 株主資本 | | |
| 資本金 | 18,293 | 18,293 |
| 資本剰余金 | 5,329 | 5,329 |
| 利益剰余金 | 13,786 | 18,609 |
| 自己株式 | △93 | △95 |
| 株主資本合計 | 37,316 | 42,137 |
| その他の包括利益累計額 | | |
| その他有価証券評価差額金 | 14,073 | 16,181 |
| 土地再評価差額金 | ※2 4,199 | ※2 3,793 |
| 退職給付に係る調整累計額 | △171 | △128 |
| その他の包括利益累計額合計 | 18,101 | 19,846 |
| 非支配株主持分 | 421 | 463 |
| 純資産合計 | 55,839 | 62,447 |
| 負債純資産合計 | 188,928 | 193,676 |

②【連結損益計算書及び連結包括利益計算書】

【連結損益計算書】

(単位：百万円)

| | 前連結会計年度 (自 平成29年4月1日 至 平成30年3月31日) | 当連結会計年度 (自 平成30年4月1日 至 平成31年3月31日) |
|-----------------|--|--|
| 売上高 | | |
| 完成工事高 | ※3 166,647 | ※3 172,669 |
| 兼業事業売上高 | 1,903 | 2,001 |
| 売上高合計 | 168,551 | 174,670 |
| 売上原価 | | |
| 完成工事原価 | ※4 151,895 | ※4 156,175 |
| 兼業事業売上原価 | ※5 1,427 | ※5 1,579 |
| 売上原価合計 | 153,323 | 157,755 |
| 売上総利益 | | |
| 完成工事総利益 | 14,751 | 16,493 |
| 兼業事業総利益 | 476 | 421 |
| 売上総利益合計 | 15,227 | 16,915 |
| 販売費及び一般管理費 | ※1,※2 8,613 | ※1,※2 9,342 |
| 営業利益 | 6,614 | 7,573 |
| 営業外収益 | | |
| 受取利息 | 65 | 29 |
| 受取配当金 | 559 | 611 |
| その他 | 243 | 153 |
| 営業外収益合計 | 868 | 794 |
| 営業外費用 | | |
| 支払利息 | 459 | 410 |
| 為替差損 | 68 | 1,047 |
| その他 | 68 | 59 |
| 営業外費用合計 | 596 | 1,517 |
| 経常利益 | 6,886 | 6,850 |
| 特別利益 | | |
| 固定資産売却益 | ※6 246 | — |
| 特別利益合計 | 246 | — |
| 特別損失 | | |
| 固定資産売却損 | — | ※7 8 |
| 固定資産除却損 | 6 | 29 |
| 減損損失 | ※8 90 | ※8 35 |
| 固定資産撤去費用 | 23 | 176 |
| 訴訟和解金 | 24 | 31 |
| その他 | 17 | 22 |
| 特別損失合計 | 162 | 303 |
| 税金等調整前当期純利益 | 6,970 | 6,546 |
| 法人税、住民税及び事業税 | 1,649 | 956 |
| 法人税等調整額 | △335 | △45 |
| 法人税等合計 | 1,313 | 911 |
| 当期純利益 | 5,656 | 5,635 |
| 非支配株主に帰属する当期純利益 | 16 | 47 |
| 親会社株主に帰属する当期純利益 | 5,639 | 5,587 |

【連結包括利益計算書】

(単位：百万円)

| | 前連結会計年度 (自 平成29年4月1日 至 平成30年3月31日) | 当連結会計年度 (自 平成30年4月1日 至 平成31年3月31日) |
|--------------|--|--|
| 当期純利益 | 5,656 | 5,635 |
| その他の包括利益 | | |
| その他有価証券評価差額金 | 1,352 | 2,108 |
| 退職給付に係る調整額 | 407 | 42 |
| その他の包括利益合計 | ※1 1,760 | ※1 2,150 |
| 包括利益 | 7,416 | 7,786 |
| (内訳) | | |
| 親会社株主に係る包括利益 | 7,399 | 7,738 |
| 非支配株主に係る包括利益 | 16 | 47 |

③【連結株主資本等変動計算書】

前連結会計年度（自 平成29年4月1日 至 平成30年3月31日）

（単位：百万円）

| | 株主資本 | | | | |
|---------------------|--------|-------|--------|------|--------|
| | 資本金 | 資本剰余金 | 利益剰余金 | 自己株式 | 株主資本合計 |
| 当期首残高 | 18,293 | 5,329 | 11,580 | △79 | 35,123 |
| 当期変動額 | | | | | |
| 剰余金の配当 | | | △780 | | △780 |
| 親会社株主に帰属する当期純利益 | | | 5,639 | | 5,639 |
| 土地再評価差額金の取崩 | | | △2,653 | | △2,653 |
| 自己株式の取得 | | | | △13 | △13 |
| 自己株式の処分 | | 0 | | 0 | 0 |
| 株主資本以外の項目の当期変動額（純額） | | | | | |
| 当期変動額合計 | － | 0 | 2,206 | △13 | 2,192 |
| 当期末残高 | 18,293 | 5,329 | 13,786 | △93 | 37,316 |

| | その他の包括利益累計額 | | | | 非支配株主持分 | 純資産合計 |
|---------------------|--------------|----------|--------------|---------------|---------|--------|
| | その他有価証券評価差額金 | 土地再評価差額金 | 退職給付に係る調整累計額 | その他の包括利益累計額合計 | | |
| 当期首残高 | 12,721 | 1,546 | △579 | 13,688 | 408 | 49,220 |
| 当期変動額 | | | | | | |
| 剰余金の配当 | | | | | | △780 |
| 親会社株主に帰属する当期純利益 | | | | | | 5,639 |
| 土地再評価差額金の取崩 | | 2,653 | | 2,653 | | － |
| 自己株式の取得 | | | | | | △13 |
| 自己株式の処分 | | | | | | 0 |
| 株主資本以外の項目の当期変動額（純額） | 1,352 | － | 407 | 1,760 | 13 | 1,773 |
| 当期変動額合計 | 1,352 | 2,653 | 407 | 4,413 | 13 | 6,618 |
| 当期末残高 | 14,073 | 4,199 | △171 | 18,101 | 421 | 55,839 |

当連結会計年度（自 平成30年4月1日 至 平成31年3月31日）

（単位：百万円）

| | 株主資本 | | | | |
|---------------------|--------|-------|--------|------|--------|
| | 資本金 | 資本剰余金 | 利益剰余金 | 自己株式 | 株主資本合計 |
| 当期首残高 | 18,293 | 5,329 | 13,786 | △93 | 37,316 |
| 当期変動額 | | | | | |
| 剰余金の配当 | | | △1,170 | | △1,170 |
| 親会社株主に帰属する当期純利益 | | | 5,587 | | 5,587 |
| 土地再評価差額金の取崩 | | | 406 | | 406 |
| 自己株式の取得 | | | | △2 | △2 |
| 株主資本以外の項目の当期変動額（純額） | | | | | |
| 当期変動額合計 | — | — | 4,823 | △2 | 4,821 |
| 当期末残高 | 18,293 | 5,329 | 18,609 | △95 | 42,137 |

| | その他の包括利益累計額 | | | | 非支配株主持分 | 純資産合計 |
|---------------------|--------------|----------|--------------|---------------|---------|--------|
| | その他有価証券評価差額金 | 土地再評価差額金 | 退職給付に係る調整累計額 | その他の包括利益累計額合計 | | |
| 当期首残高 | 14,073 | 4,199 | △171 | 18,101 | 421 | 55,839 |
| 当期変動額 | | | | | | |
| 剰余金の配当 | | | | | | △1,170 |
| 親会社株主に帰属する当期純利益 | | | | | | 5,587 |
| 土地再評価差額金の取崩 | | △406 | | △406 | | — |
| 自己株式の取得 | | | | | | △2 |
| 株主資本以外の項目の当期変動額（純額） | 2,108 | — | 42 | 2,150 | 41 | 2,192 |
| 当期変動額合計 | 2,108 | △406 | 42 | 1,744 | 41 | 6,607 |
| 当期末残高 | 16,181 | 3,793 | △128 | 19,846 | 463 | 62,447 |

④【連結キャッシュ・フロー計算書】

(単位：百万円)

| | 前連結会計年度 (自 平成29年4月1日 至 平成30年3月31日) | 当連結会計年度 (自 平成30年4月1日 至 平成31年3月31日) |
|-------------------------|--|--|
| 営業活動によるキャッシュ・フロー | | |
| 税金等調整前当期純利益 | 6,970 | 6,546 |
| 減価償却費 | 585 | 631 |
| 減損損失 | 90 | 35 |
| 貸倒引当金の増減額 (△は減少) | △8 | △88 |
| 退職給付に係る負債の増減額 (△は減少) | 153 | △68 |
| 退職給付に係る資産の増減額 (△は増加) | △11 | △145 |
| 工事損失引当金の増減額 (△は減少) | 288 | △715 |
| その他の引当金の増減額 (△は減少) | 118 | 150 |
| 受取利息及び受取配当金 | △625 | △640 |
| 支払利息 | 459 | 410 |
| 有形固定資産売却損益 (△は益) | △246 | 8 |
| 訴訟和解金 | 24 | 31 |
| 売上債権の増減額 (△は増加) | △8,906 | 9,833 |
| 未成工事支出金の増減額 (△は増加) | △2,087 | △126 |
| たな卸資産の増減額 (△は増加) | △268 | △103 |
| その他の資産の増減額 (△は増加) | △4,860 | 3,024 |
| 仕入債務の増減額 (△は減少) | △697 | △2,580 |
| 未成工事受入金の増減額 (△は減少) | 826 | 1,888 |
| その他の負債の増減額 (△は減少) | 359 | 7,308 |
| その他 | 248 | △37 |
| 小計 | △7,586 | 25,363 |
| 利息及び配当金の受取額 | 630 | 644 |
| 利息の支払額 | △472 | △410 |
| 法人税等の支払額 | △2,175 | △1,507 |
| 訴訟和解金の支払額 | △27 | △34 |
| 営業活動によるキャッシュ・フロー | △9,631 | 24,055 |
| 投資活動によるキャッシュ・フロー | | |
| 有価証券の取得による支出 | — | △328 |
| 有価証券の売却及び償還による収入 | 1,564 | 1,096 |
| 有形固定資産の取得による支出 | △2,031 | △2,989 |
| 有形固定資産の売却による収入 | 876 | 3 |
| 無形固定資産の取得による支出 | △63 | △168 |
| 投資有価証券の取得による支出 | △29 | △634 |
| 投資有価証券の売却及び償還による収入 | — | 102 |
| 関係会社株式の取得による支出 | △10 | △74 |
| 貸付けによる支出 | △61 | △34 |
| 貸付金の回収による収入 | 72 | 58 |
| 定期預金の払戻による収入 | — | 1,067 |
| その他 | △39 | △14 |
| 投資活動によるキャッシュ・フロー | 279 | △1,917 |
| 財務活動によるキャッシュ・フロー | | |
| 短期借入金の純増減額 (△は減少) | △3,900 | △5,750 |
| 長期借入れによる収入 | 11,900 | 5,320 |
| 長期借入金の返済による支出 | △7,174 | △7,637 |
| リース債務の返済による支出 | △37 | △42 |
| 自己株式の増減額 (△は増加) | △13 | △2 |
| 配当金の支払額 | △780 | △1,170 |
| 非支配株主への配当金の支払額 | △3 | △5 |
| 財務活動によるキャッシュ・フロー | △10 | △9,288 |
| 現金及び現金同等物に係る換算差額 | △43 | 17 |
| 現金及び現金同等物の増減額 (△は減少) | △9,406 | 12,866 |
| 現金及び現金同等物の期首残高 | 18,173 | 8,766 |
| 現金及び現金同等物の期末残高 | ※1 8,766 | ※1 21,633 |

【注記事項】

(連結財務諸表作成のための基本となる重要な事項)

1. 連結の範囲に関する事項

(1) 連結子会社

2社

連結子会社名

テックン興産(株)、(株)ジェイテック

(2) 非連結子会社

1社

非連結子会社名

T Kパートナーズ(株)

非連結子会社は、小規模会社であり、総資産、売上高、当期純損益及び利益剰余金等は、いずれも連結財務諸表に重要な影響を及ぼしていないため、連結の範囲から除外しています。

2. 持分法の適用に関する事項

非連結子会社及び関連会社に対する投資については、持分法を適用していません。

持分法非適用の会社名

非連結子会社 T Kパートナーズ(株)

関連会社 東和建设(株)、建研工業(株)、
プラザノースマネジメント(株)、八千代ゆりのき台P F I(株)、
THANH PHAT CONSTRUCTION WORK JOINT STOCK COMPANY

持分法非適用の非連結子会社及び関連会社は、それぞれ当期純損益及び利益剰余金等に及ぼす影響が軽微であり、かつ、全体としても重要性がないため、持分法の適用範囲から除外しています。

3. 連結子会社の事業年度等に関する事項

連結子会社の事業年度は当社と一致しています。

4. 会計方針に関する事項

(1) 重要な資産の評価基準及び評価方法

①有価証券

a. 満期保有目的の債券

償却原価法(定額法)

b. その他有価証券

(a)時価のあるもの

連結会計年度末日の市場価格等に基づく時価法(評価差額は全部純資産直入法により処理し、売却原価は移動平均法により算定)

(b)時価のないもの

移動平均法による原価法

②デリバティブ

時価法

③たな卸資産

販売用不動産・不動産事業支出金

個別法による原価法(貸借対照表価額は収益性の低下に基づく簿価切下げの方法により算定)

未成工事支出金

個別法による原価法

その他のたな卸資産(材料貯蔵品)

移動平均法による原価法(貸借対照表価額は収益性の低下に基づく簿価切下げの方法により算定)

ただし、一部の連結子会社は貯蔵品や商品に先入先出法による原価法を採用しています。

(2) 重要な減価償却資産の減価償却方法

①有形固定資産（リース資産を除く）

定率法によっています。

ただし、平成10年4月1日以降に取得した建物（建物附属設備を除く）並びに平成28年4月1日以降に取得した建物附属設備及び構築物については、定額法によっています。

なお、耐用年数及び残存価額については、法人税法に規定する方法と同一の基準によっています。

②無形固定資産（リース資産を除く）

定額法によっています。

なお、耐用年数については、法人税法に規定する方法と同一の基準によっています。

ただし、自社利用のソフトウェアについては、社内における利用可能期間（5年）に基づく定額法によっています。

③リース資産

リース期間を耐用年数とし、残存価額を零とする定額法を採用しています。

(3) 重要な引当金の計上基準

①貸倒引当金

売上債権及び貸付金等の貸倒れによる損失に備えるため、一般債権については貸倒実績率により、貸倒懸念債権等特定の債権については個別に回収可能性を勘案し、回収不能見込額を計上しています。

②完成工事補償引当金

完成工事に係るかし担保の費用に備えるため、当連結会計年度の完成工事高（進行基準工事を含む）に対する将来の見積補償額に基づいて計上しています。

③賞与引当金

従業員の賞与の支給に充てるため、支給見込額基準により計上しています。

④工事損失引当金

受注工事に係る将来の損失に備えるため、当連結会計年度末の手持工事のうち損失の発生が見込まれ、かつ、その金額を合理的に見積もることができる工事について、損失見込額を計上しています。

⑤損害補償引当金

将来の損害補償の履行に伴い発生するおそれのある損失に備えるため、当連結会計年度末において金額を合理的に見積もることができるものについて、損失見込額を計上しています。

(4) 退職給付に係る会計処理の方法

①退職給付見込額の期間帰属方法

退職給付債務の算定にあたり、退職給付見込額を当連結会計年度末までの期間に帰属させる方法については、給付算定式基準によっています。

②数理計算上の差異及び過去勤務費用の費用処理方法

過去勤務費用は、発生時に一括償却しています。

数理計算上の差異は、各連結会計年度の発生時における従業員の平均残存勤務期間以内の一定の年数（10年）による定額法により按分した額を、それぞれ発生の翌連結会計年度から費用処理しています。

(5) 重要な収益及び費用の計上基準

完成工事高及び完成工事原価の計上基準

当連結会計年度末までの進捗部分について成果の確実性が認められる工事については工事進行基準（工事の進捗度の見積りは原価比例法）を、その他の工事については工事完成基準を適用しています。

(6) 重要なヘッジ会計の方法

①ヘッジ会計の方法

特例処理の要件を満たす金利スワップについて、特例処理を採用しています。

②ヘッジ手段とヘッジ対象

a. ヘッジ手段

デリバティブ取引（金利スワップ）

b. ヘッジ対象

相場変動による損失の可能性があり、相場変動が評価に反映されていないもの及びキャッシュ・フローが固定され、その変動が回避されるもの

③ヘッジ方針

主に当社の内部規程である「金融市場リスク管理方針」に基づき、相場変動及び金利変動をヘッジしています。

なお、主なリスクとして借入金の金利変動をヘッジしています。

④ヘッジ有効性評価の方法

金利スワップの特例処理を採用しているため、ヘッジ有効性評価は省略しています。

(7) 連結キャッシュ・フロー計算書における資金の範囲

手許現金、随時引き出し可能な預金及び容易に換金可能であり、かつ、価値の変動について僅少なリスクしか負わない取得日から3か月以内に償還期限の到来する短期投資からなっています。

(8) その他連結財務諸表作成のための重要な事項

①消費税等の会計処理

消費税及び地方消費税に相当する額の会計処理は、税抜方式によっています。

②連結納税制度の適用

連結納税制度を適用しています。

(未適用の会計基準等)

- ・「収益認識に関する会計基準」（企業会計基準第29号 平成30年3月30日 企業会計基準委員会）
- ・「収益認識に関する会計基準の適用指針」（企業会計基準適用指針第30号 平成30年3月30日 企業会計基準委員会）

(1) 概要

国際会計基準審議会（IASB）及び米国財務会計基準審議会（FASB）は、共同して収益認識に関する包括的な会計基準の開発を行い、平成26年5月に「顧客との契約から生じる収益」（IASBにおいてはIFRS第15号、FASBにおいてはTopic606）を公表しており、IFRS第15号は平成30年1月1日以後開始する事業年度から、Topic606は平成29年12月15日より後に開始する事業年度から適用される状況を踏まえ、企業会計基準委員会において、収益認識に関する包括的な会計基準が開発され、適用指針と合わせて公表されたものです。

企業会計基準委員会の収益認識に関する会計基準の開発にあたっての基本的な方針として、IFRS第15号と整合性を図る便益の1つである財務諸表間の比較可能性の観点から、IFRS第15号の基本的な原則を取り入れることを出発点とし、会計基準を定めることとされ、また、これまで我が国で行われてきた実務等に配慮すべき項目がある場合には、比較可能性を損なわせない範囲で代替的な取扱いを追加することとされています。

(2) 適用予定日

令和4年3月期の期首より適用予定です。

(3) 当該会計基準等の適用による影響

「収益認識に関する会計基準」等の適用による連結財務諸表に与える影響額については、現時点で評価中です。

(表示方法の変更)

(「『税効果会計に係る会計基準』の一部改正」の適用に伴う変更)

「『税効果会計に係る会計基準』の一部改正」(企業会計基準第28号 平成30年2月16日。以下「税効果会計基準一部改正」という。)を当連結会計年度の期首から適用しており、繰延税金資産は投資その他の資産の区分に表示し、繰延税金負債は固定負債の区分に表示する方法に変更するとともに、税効果会計関係注記を変更しています。

この結果、前連結会計年度の連結貸借対照表において、「流動資産」の「繰延税金資産」が2,925百万円減少し、「投資その他の資産」の「繰延税金資産」が8百万円増加しています。また、「固定負債」の「繰延税金負債」が2,917百万円減少しています。

なお、同一納税主体の繰延税金資産と繰延税金負債を相殺して表示しており、変更前と比べて総資産が2,917百万円減少しています。

また、税効果会計関係注記において、税効果会計基準一部改正第4項に定める「税効果会計に係る会計基準」注解(注8)(評価性引当額の合計額を除く。)に記載された内容を追加しています。ただし、当該内容のうち前連結会計年度に係る内容については、税効果会計基準一部改正第7項に定められる経過的な取扱いに従って記載していません。

(連結貸借対照表関係)

※1 非連結子会社及び関連会社に対するものは、次のとおりです。

| | 前連結会計年度 (平成30年3月31日) | 当連結会計年度 (平成31年3月31日) |
|------------|-------------------------|-------------------------|
| 投資有価証券(株式) | 111百万円 | 189百万円 |

※2 当社は、「土地の再評価に関する法律」(平成10年3月31日公布法律第34号)に基づき、事業用の土地の再評価を行い、当該評価差額に係る税金相当額を「再評価に係る繰延税金負債」として負債の部に計上し、これを控除した金額を「土地再評価差額金」として純資産の部に計上しています。

・再評価の方法

土地の再評価に関する法律施行令(平成10年3月31日公布政令第119号)第2条第4号に定める路線価及び路線価のない土地は同条第3号に定める固定資産税評価額に基づいて、奥行価格補正等の合理的な調整を行って算出しています。

・再評価を行った年月日

平成12年3月31日

| | 前連結会計年度 (平成30年3月31日) | 当連結会計年度 (平成31年3月31日) |
|----------------------------------|-------------------------|-------------------------|
| 再評価を行った土地の期末における時価と再評価後の帳簿価額との差額 | 2,268百万円 | 1,642百万円 |
| 上記差額のうち賃貸等不動産に係る差額 | 533 | 86 |

※3 担保資産及び担保付債務

(1) 担保に供している資産及び担保付債務は、次のとおりです。

| | 前連結会計年度 (平成30年3月31日) | 当連結会計年度 (平成31年3月31日) |
|--------------------|-------------------------|-------------------------|
| 建物・構築物 | 563百万円 | 1,064百万円 |
| 土地 | 398 | 839 |
| 投資有価証券 | 8,957 | 8,730 |
| 計 | 9,919 | 10,635 |
| 長期借入金 | 4,028百万円 | 3,562百万円 |
| 短期借入金（長期借入金からの振替分） | 2,529 | 2,277 |

(2) 下記の資産は関連会社等の借入金等の担保に供しています。

| | 前連結会計年度 (平成30年3月31日) | 当連結会計年度 (平成31年3月31日) |
|--------|-------------------------|-------------------------|
| 投資有価証券 | 15百万円 | 12百万円 |
| 長期貸付金 | 41 | 38 |
| 計 | 56 | 50 |

※4 その他のたな卸資産の内訳は次のとおりです。

| | 前連結会計年度 (平成30年3月31日) | 当連結会計年度 (平成31年3月31日) |
|-------|-------------------------|-------------------------|
| 材料貯蔵品 | 1,769百万円 | 1,611百万円 |
| 商品 | 23 | 89 |

※5 損失の発生が見込まれる工事契約に係る未成工事支出金と工事損失引当金は、相殺せずに両建てで表示しています。

工事損失引当金に対応する未成工事支出金の額

| | 前連結会計年度 (平成30年3月31日) | 当連結会計年度 (平成31年3月31日) |
|--|-------------------------|-------------------------|
| | 11百万円 | 221百万円 |

6 偶発債務

(1) 連結会社以外の会社等の金融機関借入金等について保証を行っています。

①借入金保証

| | 前連結会計年度 (平成30年3月31日) | 当連結会計年度 (平成31年3月31日) |
|----------|-------------------------|-------------------------|
| マンション購入者 | 17百万円 | 14百万円 |
| 計 | 17 | 14 |

②住宅分譲手付金等保証

| | 前連結会計年度 (平成30年3月31日) | 当連結会計年度 (平成31年3月31日) |
|---|-------------------------|-------------------------|
| | 一百万円 | 楸マリモ |
| 計 | — | 22百万円 |

※7 連結会計年度末日満期手形の会計処理については、手形交換日をもって決済処理をしています。なお、当連結会計年度の末日が金融機関の休業日であったため、次の期末日満期手形が連結会計年度末残高に含まれています。

| | 前連結会計年度 (平成30年3月31日) | 当連結会計年度 (平成31年3月31日) |
|------|-------------------------|-------------------------|
| 受取手形 | 3百万円 | 7百万円 |
| 支払手形 | 5 | — |

(連結損益計算書関係)

※1 販売費及び一般管理費のうち主要な費目及び金額は次のとおりです。

| | 前連結会計年度 (自 平成29年4月1日 至 平成30年3月31日) | 当連結会計年度 (自 平成30年4月1日 至 平成31年3月31日) |
|----------|--|--|
| 従業員給料手当 | 4,272百万円 | 4,537百万円 |
| 賞与引当金繰入額 | 257 | 289 |
| 退職給付費用 | 229 | 172 |
| 法定福利費 | 715 | 741 |
| 福利厚生費 | 290 | 336 |
| 通信交通費 | 568 | 670 |
| 地代家賃 | 166 | 167 |

※2 一般管理費に含まれる研究開発費の総額は次のとおりです。

| | 前連結会計年度 (自 平成29年4月1日 至 平成30年3月31日) | 当連結会計年度 (自 平成30年4月1日 至 平成31年3月31日) |
|--|--|--|
| | 552百万円 | 559百万円 |

※3 完成工事高のうち、工事進行基準によった完成工事高は次のとおりです。

| | 前連結会計年度 (自 平成29年4月1日 至 平成30年3月31日) | 当連結会計年度 (自 平成30年4月1日 至 平成31年3月31日) |
|--|--|--|
| | 147,426百万円 | 156,805百万円 |

※4 完成工事原価に含まれる工事損失引当金繰入額は次のとおりです。

| | 前連結会計年度 (自 平成29年4月1日 至 平成30年3月31日) | 当連結会計年度 (自 平成30年4月1日 至 平成31年3月31日) |
|--|--|--|
| | 966百万円 | 657百万円 |

※5 期末たな卸高は収益性の低下に伴う簿価切下後の金額であり、次のたな卸資産評価損(△は戻入益)が兼業事業売上原価に含まれています。

| | 前連結会計年度 (自 平成29年4月1日 至 平成30年3月31日) | 当連結会計年度 (自 平成30年4月1日 至 平成31年3月31日) |
|--|--|--|
| | △6百万円 | 31百万円 |

※6 固定資産売却益の内容は次のとおりです。

| | 前連結会計年度 (自 平成29年4月1日 至 平成30年3月31日) | 当連結会計年度 (自 平成30年4月1日 至 平成31年3月31日) |
|----|--|--|
| 建物 | △148百万円 | —百万円 |
| 土地 | 395 | — |
| 計 | 246 | — |

(注) 同一物件の売却により発生した建物売却損と土地売却益は相殺し、連結損益計算書上では固定資産売却益として表示しています。

※7 固定資産売却損の内容は次のとおりです。

| | 前連結会計年度 (自 平成29年4月1日 至 平成30年3月31日) | 当連結会計年度 (自 平成30年4月1日 至 平成31年3月31日) |
|----|--|--|
| 土地 | 一百万円 | 8百万円 |
| 計 | — | 8 |

※8 減損損失

当社グループは以下の資産グループについて減損損失を計上しました。

前連結会計年度 (自 平成29年4月1日 至 平成30年3月31日)

| 場所 | 用途 | 種類 | その他 |
|-----|-------|--------|-------|
| 広島県 | 不動産賃貸 | 建物・構築物 | ————— |

当社グループは、建設事業及び共用資産については各支店及び事業所単位に、不動産賃貸事業及びその他の事業については個別物件毎に、また、将来使用が見込まれない資産については処分予定資産として、グルーピングしています。

上記不動産賃貸物件については、建物を解体することが決定しているため、備忘価額まで減額し、当該減少額を減損損失90百万円として特別損失に計上しています。当該減損損失は、建物・構築物90百万円によるものです。

当連結会計年度 (自 平成30年4月1日 至 平成31年3月31日)

| 場所 | 用途 | 種類 | その他 |
|------|-------|----|-------|
| 北海道他 | 不動産賃貸 | 土地 | ————— |

当社グループは、建設事業及び共用資産については各支店及び事業所単位に、不動産賃貸事業及びその他の事業については個別物件毎に、また、将来使用が見込まれない資産については処分予定資産として、グルーピングしています。

不動産賃貸事業は、不動産価格の下落及び賃料相場の低迷等により、上記資産の帳簿価額を正味売却価額まで減額し、当該減少額を減損損失35百万円として特別損失に計上しています。当該減損損失は、土地35百万円によるものです。

なお、各資産の回収可能価額は正味売却価額と使用価値のいずれか高い価額としています。建物・構築物、土地等の正味売却価額は路線価及び固定資産税評価額などを基に評価し、使用価値は将来キャッシュ・フローを3.0%で割引いて算定しています。

(連結包括利益計算書関係)

※1 その他の包括利益に係る組替調整額及び税効果額

| | 前連結会計年度 (自 平成29年4月1日 至 平成30年3月31日) | 当連結会計年度 (自 平成30年4月1日 至 平成31年3月31日) |
|---------------|--|--|
| その他有価証券評価差額金： | | |
| 当期発生額 | 1,953百万円 | 3,083百万円 |
| 組替調整額 | — | 2 |
| 税効果調整前 | 1,953 | 3,086 |
| 税効果額 | △600 | △978 |
| その他有価証券評価差額金 | 1,352 | 2,108 |
| 退職給付に係る調整額： | | |
| 当期発生額 | 272 | △69 |
| 組替調整額 | 315 | 130 |
| 税効果調整前 | 588 | 61 |
| 税効果額 | △180 | △18 |
| 退職給付に係る調整額 | 407 | 42 |
| その他の包括利益合計 | 1,760 | 2,150 |

(連結株主資本等変動計算書関係)

前連結会計年度(自 平成29年4月1日 至 平成30年3月31日)

1. 発行済株式の種類及び総数に関する事項

| 株式の種類 | 当連結会計年度期首株式数(株) | 当連結会計年度増加株式数(株) | 当連結会計年度減少株式数(株) | 当連結会計年度末株式数(株) |
|-------|-----------------|-----------------|-----------------|----------------|
| 普通株式 | 156,689,563 | — | 141,020,607 | 15,668,956 |

(注) 1 平成29年10月1日付で普通株式10株につき1株の割合で株式併合を実施しています。

2 普通株式の発行済株式に係る減少141,020,607株は、株式併合によるものです。

2. 自己株式の種類及び株式数に関する事項

| 株式の種類 | 当連結会計年度期首株式数(株) | 当連結会計年度増加株式数(株) | 当連結会計年度減少株式数(株) | 当連結会計年度末株式数(株) |
|-------|-----------------|-----------------|-----------------|----------------|
| 普通株式 | 587,489 | 11,481 | 536,400 | 62,570 |

(注) 1 平成29年10月1日付で普通株式10株につき1株の割合で株式併合を実施しています。

2 自己株式の増加11,481株は、株式併合前に行った単元未満株式の買取による増加8,422株、株式併合後に行った単元未満株式の買取による増加3,059株であります。

3 自己株式の減少536,400株は、株式併合による減少536,320株、株式併合後に行った単元未満株式の売却による減少80株であります。

3. 配当に関する事項

(1) 配当金支払額

| 決議 | 株式の種類 | 配当金の総額(百万円) | 1株当たり配当額(円) | 基準日 | 効力発生日 |
|----------------------|-------|-------------|-------------|------------|------------|
| 平成29年6月29日 定時株主総会 | 普通株式 | 780 | 5 | 平成29年3月31日 | 平成29年6月30日 |

(注) 平成29年10月1日付で普通株式10株につき1株の割合で株式併合を実施しています。平成29年3月期の期末配当につきましては、当該株式併合前の実際の配当金の金額を記載しています。

(2) 基準日が当連結会計年度に属する配当のうち、配当の効力発生日が翌連結会計年度となるもの

| 決議 | 株式の種類 | 配当金の総額(百万円) | 配当の原資 | 1株当たり配当額(円) | 基準日 | 効力発生日 |
|----------------------|-------|-------------|-------|-------------|------------|------------|
| 平成30年6月28日 定時株主総会 | 普通株式 | 1,170 | 利益剰余金 | 75 | 平成30年3月31日 | 平成30年6月29日 |

当連結会計年度(自 平成30年4月1日 至 平成31年3月31日)

1. 発行済株式の種類及び総数に関する事項

| 株式の種類 | 当連結会計年度期首株式数(株) | 当連結会計年度増加株式数(株) | 当連結会計年度減少株式数(株) | 当連結会計年度末株式数(株) |
|-------|-----------------|-----------------|-----------------|----------------|
| 普通株式 | 15,668,956 | — | — | 15,668,956 |

2. 自己株式の種類及び株式数に関する事項

| 株式の種類 | 当連結会計年度期首株式数(株) | 当連結会計年度増加株式数(株) | 当連結会計年度減少株式数(株) | 当連結会計年度末株式数(株) |
|-------|-----------------|-----------------|-----------------|----------------|
| 普通株式 | 62,570 | 721 | — | 63,291 |

(注) 1 自己株式の増加721株は、単元未満株式の買取による増加です。

3. 配当に関する事項

(1) 配当金支払額

| 決議 | 株式の種類 | 配当金の総額 (百万円) | 1株当たり 配当額(円) | 基準日 | 効力発生日 |
|----------------------|-------|-----------------|-----------------|------------|------------|
| 平成30年6月28日 定時株主総会 | 普通株式 | 1,170 | 75 | 平成30年3月31日 | 平成30年6月29日 |

(2) 基準日が当連結会計年度に属する配当のうち、配当の効力発生日が翌連結会計年度となるもの

| 決議 | 株式の種類 | 配当金の総額 (百万円) | 配当の原資 | 1株当たり 配当額(円) | 基準日 | 効力発生日 |
|---------------------|-------|-----------------|-------|-----------------|------------|-----------|
| 令和元年6月27日 定時株主総会 | 普通株式 | 1,248 | 利益剰余金 | 80 | 平成31年3月31日 | 令和元年6月28日 |

(連結キャッシュ・フロー計算書関係)

※1 現金及び現金同等物の期末残高と連結貸借対照表に掲記されている科目の金額との関係

| | 前連結会計年度 (自 平成29年4月1日 至 平成30年3月31日) | 当連結会計年度 (自 平成30年4月1日 至 平成31年3月31日) |
|------------------|--|--|
| 現金及び預金勘定 | 8,779百万円 | 21,633百万円 |
| 預入期間が3か月を超える定期預金 | △1,030 | — |
| 有価証券勘定のうちMMF | 1,018 | — |
| 現金及び現金同等物 | 8,766 | 21,633 |

(リース取引関係)

(借主側)

1. ファイナンス・リース取引

(1) 所有権移転外ファイナンス・リース取引

①リース資産の内容

a. 有形固定資産

主として、コンピュータ(工具器具・備品)です。

②リース資産の減価償却の方法

連結財務諸表作成のための基本となる重要な事項「4. (2) 重要な減価償却資産の減価償却方法」に記載のとおりです。

2. オペレーティング・リース取引

オペレーティング・リース取引のうち解約不能のものに係る未経過リース料

(単位：百万円)

| | 前連結会計年度 (平成30年3月31日) | 当連結会計年度 (平成31年3月31日) |
|-----|-------------------------|-------------------------|
| 1年内 | 6 | 7 |
| 1年超 | 14 | 11 |
| 合計 | 20 | 19 |

(金融商品関係)

1. 金融商品の状況に関する事項

(1) 金融商品に対する取組方針

当社グループは、資金運用については安全性の高い金融資産に限定し、また、資金調達については銀行借入による方針です。デリバティブは、借入金の金利変動リスクを回避するために利用し、投機的な取引は行いません。

(2) 金融商品の内容及びそのリスク並びにリスク管理体制

営業債権である受取手形・完成工事未収入金等は、顧客の信用リスクに晒されています。当該リスクに関しては、社内規程に従って、取引先ごとの期日管理及び残高管理を行うとともに、主な取引先の信用状況を適宜把握する体制としています。

有価証券及び投資有価証券は主として業務上の関係を有する企業の株式であり、市場価格の変動リスクに晒されていますが、四半期ごとに時価の把握を行っています。

営業債務である支払手形・工事未払金等は、そのほとんどが1年以内の支払期日です。

借入金の使途は主として運転資金です。変動金利の借入金は、金利の変動リスクに晒されていますが、このうち長期のものの一部については、支払金利の変動リスクを回避し支払利息の固定化を図るために、個別契約ごとにデリバティブ取引(金利スワップ取引)をヘッジ手段として利用しています。ヘッジの有効性の評価方法については、金利スワップの特例処理の要件を満たしているため、その判定をもって有効性の評価を省略しています。

デリバティブ取引の執行・管理については、取引権限を定めた社内規程に従っており、また、デリバティブの利用にあたっては、信用リスクを軽減するために、格付の高い金融機関とのみ取引を行っています。

また、営業債務や借入金は、流動性リスクに晒されていますが、当社グループでは各社が月次に資金繰り計画を作成するなどの方法により管理しています。

(3) 金融商品の時価等に関する事項についての補足説明

金融商品の時価には、市場価格に基づく価額のほか、市場価格がない場合には合理的に算定された価額が含まれています。当該価額の算定においては変動要因を織り込んでいるため、異なる前提条件等を採用することにより、当該価額が変動することもあります。

2. 金融商品の時価等に関する事項

連結貸借対照表計上額、時価及びこれらの差額については、次のとおりです。なお、時価を把握することが極めて困難と認められるものは、次表には含めていません(注2)参照)。

前連結会計年度(平成30年3月31日)

| | 連結貸借対照表 計上額 (百万円) | 時価 (百万円) | 差額 (百万円) |
|--------------------|-------------------------|-------------|-------------|
| (1) 現金預金 | 8,779 | 8,771 | △7 |
| (2) 受取手形・完成工事未収入金等 | 101,230 | 101,230 | — |
| (3) 有価証券及び投資有価証券 | 37,018 | 37,017 | △0 |
| 資産計 | 147,028 | 147,019 | △8 |
| (1) 支払手形・工事未払金等 | 56,488 | 56,488 | — |
| (2) 短期借入金 | 22,300 | 22,300 | — |
| (3) 未払金 | 1,362 | 1,362 | — |
| (4) 預り金 | 12,871 | 12,871 | — |
| (5) 長期借入金(※1) | 20,435 | 20,474 | 39 |
| 負債計 | 113,458 | 113,497 | 39 |
| デリバティブ取引 | — | — | — |

(※1) 長期借入金には、1年以内返済予定の長期借入金も含まれています。

当連結会計年度（平成31年3月31日）

| | 連結貸借対照表 計上額 (百万円) | 時価 (百万円) | 差額 (百万円) |
|--------------------|-------------------------|-------------|-------------|
| (1) 現金預金 | 21,633 | 21,633 | — |
| (2) 受取手形・完成工事未収入金等 | 91,599 | 91,599 | — |
| (3) 有価証券及び投資有価証券 | 38,969 | 38,968 | △0 |
| 資産計 | 152,202 | 152,201 | △0 |
| (1) 支払手形・工事未払金等 | 53,908 | 53,908 | — |
| (2) 短期借入金 | 16,550 | 16,550 | — |
| (3) 未払金 | 6,442 | 6,442 | — |
| (4) 預り金 | 13,936 | 13,936 | — |
| (5) 長期借入金（※1） | 18,117 | 18,153 | 35 |
| 負債計 | 108,954 | 108,989 | 35 |
| デリバティブ取引 | — | — | — |

（※1）長期借入金には、1年以内返済予定の長期借入金も含まれています。

（注1）金融商品の時価の算定方法並びに有価証券及びデリバティブ取引に関する事項

資 産

(1) 現金預金

現金預金のうち、1年以内に満期日が到来する長期預金以外については、時価が帳簿価額にほぼ等しいことから、当該帳簿価額によっています。また、1年以内に満期日が到来する長期預金の時価については、取引金融機関から提示された価格によっています。

(2) 受取手形・完成工事未収入金等

これらは短期間で決済されるため、時価は帳簿価額にほぼ等しいことから、当該帳簿価額によっています。

(3) 有価証券及び投資有価証券

これらの時価について、株式は取引所の価格によっており、債券は主として取引金融機関から提示された価格によっています。MMFは短期間で決済されるため、時価は帳簿価額にほぼ等しいことから、当該帳簿価額によっています。

また、有価証券について定められた注記事項は、「有価証券関係」に記載しています。

負 債

(1) 支払手形・工事未払金等、(2) 短期借入金、(3) 未払金、及び(4) 預り金

これらは短期間で決済されるため、時価は帳簿価額にほぼ等しいことから、当該帳簿価額によっています。

(5) 長期借入金

長期借入金の時価については、元利金の合計額を同様の新規借入を行った場合に想定される利率で割り引いた現在価値により算定しています。変動金利による長期借入金は金利スワップの特例処理の対象とされており（「デリバティブ取引関係」注記参照）、当該金利スワップと一体として処理された元利金の合計額を、同様の借入を行った場合に適用される合理的に見積られる利率で割り引いた現在価値により算定しています。

デリバティブ取引

「デリバティブ取引関係」に記載しています。

（注2）時価を把握することが極めて困難と認められる金融商品の連結貸借対照表計上額

| 区分 | 前連結会計年度 (平成30年3月31日) | 当連結会計年度 (平成31年3月31日) |
|------------|-------------------------|-------------------------|
| 非上場株式（百万円） | 1,218 | 1,190 |

これらについては、市場価格がなく、かつ将来キャッシュ・フローを見積もることができず、時価を把握することが極めて困難と認められることから、「(3) 有価証券及び投資有価証券」には含めていません。

(注3) 金銭債権及び満期のある有価証券の連結決算日後の償還予定額

前連結会計年度 (平成30年3月31日)

| | 1年以内 (百万円) | 1年超5年以内 (百万円) | 5年超10年以内 (百万円) |
|---------------------------|---------------|------------------|-------------------|
| 現金預金 | 8,779 | — | — |
| 受取手形・完成工事未収入金等 | 101,230 | — | — |
| 有価証券及び投資有価証券 満期保有目的の債券 | 744 | — | — |
| 合計 | 110,753 | — | — |

当連結会計年度 (平成31年3月31日)

| | 1年以内 (百万円) | 1年超5年以内 (百万円) | 5年超10年以内 (百万円) |
|---------------------------|---------------|------------------|-------------------|
| 現金預金 | 21,633 | — | — |
| 受取手形・完成工事未収入金等 | 91,599 | — | — |
| 有価証券及び投資有価証券 満期保有目的の債券 | 110 | — | — |
| 合計 | 113,343 | — | — |

(注4) 長期借入金の連結決算日後の返済予定額

前連結会計年度 (平成30年3月31日)

| | 1年以内 (百万円) | 1年超2年以内 (百万円) | 2年超3年以内 (百万円) | 3年超4年以内 (百万円) | 4年超5年以内 (百万円) | 5年超 (百万円) |
|-------|---------------|------------------|------------------|------------------|------------------|--------------|
| 長期借入金 | 7,043 | 5,503 | 4,317 | 2,654 | 918 | — |
| 合計 | 7,043 | 5,503 | 4,317 | 2,654 | 918 | — |

当連結会計年度 (平成31年3月31日)

| | 1年以内 (百万円) | 1年超2年以内 (百万円) | 2年超3年以内 (百万円) | 3年超4年以内 (百万円) | 4年超5年以内 (百万円) | 5年超 (百万円) |
|-------|---------------|------------------|------------------|------------------|------------------|--------------|
| 長期借入金 | 6,710 | 5,484 | 3,765 | 1,672 | 359 | 125 |
| 合計 | 6,710 | 5,484 | 3,765 | 1,672 | 359 | 125 |

(有価証券関係)

1. 満期保有目的の債券

前連結会計年度 (平成30年3月31日)

| | 種類 | 連結貸借対照表 計上額 (百万円) | 時価 (百万円) | 差額 (百万円) |
|--------------------------|------------|-------------------------|-------------|-------------|
| 時価が連結貸借対照表計 上額を超えるもの | (1)国債・地方債等 | — | — | — |
| | (2)社債 | — | — | — |
| | (3)その他 | — | — | — |
| | 小計 | — | — | — |
| 時価が連結貸借対照表計 上額を超えないもの | (1)国債・地方債等 | — | — | — |
| | (2)社債 | 744 | 743 | △0 |
| | (3)その他 | — | — | — |
| | 小計 | 744 | 743 | △0 |
| 合計 | | 744 | 743 | △0 |

当連結会計年度 (平成31年3月31日)

| | 種類 | 連結貸借対照表 計上額 (百万円) | 時価 (百万円) | 差額 (百万円) |
|--------------------------|------------|-------------------------|-------------|-------------|
| 時価が連結貸借対照表計 上額を超えるもの | (1)国債・地方債等 | — | — | — |
| | (2)社債 | — | — | — |
| | (3)その他 | — | — | — |
| | 小計 | — | — | — |
| 時価が連結貸借対照表計 上額を超えないもの | (1)国債・地方債等 | — | — | — |
| | (2)社債 | 110 | 110 | △0 |
| | (3)その他 | — | — | — |
| | 小計 | 110 | 110 | △0 |
| 合計 | | 110 | 110 | △0 |

2. その他有価証券

前連結会計年度（平成30年3月31日）

| | 種類 | 連結貸借対照表 計上額 (百万円) | 取得原価 (百万円) | 差額 (百万円) |
|----------------------------|--------|-------------------------|---------------|-------------|
| 連結貸借対照表計上額が 取得原価を超えるもの | (1)株式 | 35,227 | 15,229 | 19,998 |
| | (2)債券 | — | — | — |
| | (3)その他 | — | — | — |
| | 小計 | 35,227 | 15,229 | 19,998 |
| 連結貸借対照表計上額が 取得原価を超えないもの | (1)株式 | 28 | 44 | △15 |
| | (2)債券 | — | — | — |
| | (3)その他 | 1,018 | 1,018 | — |
| | 小計 | 1,047 | 1,062 | △15 |
| 合計 | | 36,274 | 16,291 | 19,982 |

(注) 非上場株式（連結貸借対照表計上額 1,218百万円）は、市場価格がなく、かつ将来キャッシュ・フローを見積ることなどができず、時価を把握することが極めて困難と認められるため、上表の「その他有価証券」には含めていません。

当連結会計年度（平成31年3月31日）

| | 種類 | 連結貸借対照表 計上額 (百万円) | 取得原価 (百万円) | 差額 (百万円) |
|----------------------------|--------|-------------------------|---------------|-------------|
| 連結貸借対照表計上額が 取得原価を超えるもの | (1)株式 | 37,619 | 14,452 | 23,166 |
| | (2)債券 | — | — | — |
| | (3)その他 | — | — | — |
| | 小計 | 37,619 | 14,452 | 23,166 |
| 連結貸借対照表計上額が 取得原価を超えないもの | (1)株式 | 1,239 | 1,324 | △84 |
| | (2)債券 | — | — | — |
| | (3)その他 | — | — | — |
| | 小計 | 1,239 | 1,324 | △84 |
| 合計 | | 38,858 | 15,776 | 23,081 |

(注) 非上場株式（連結貸借対照表計上額 1,190百万円）は、市場価格がなく、かつ将来キャッシュ・フローを見積ることなどができず、時価を把握することが極めて困難と認められるため、上表の「その他有価証券」には含めていません。

3. 売却したその他有価証券

前連結会計年度（自 平成29年4月1日 至 平成30年3月31日）

該当事項はありません。

当連結会計年度（自 平成30年4月1日 至 平成31年3月31日）

| 種類 | 売却額（百万円） | 売却益の合計額 （百万円） | 売却損の合計額 （百万円） |
|--------|----------|------------------|------------------|
| (1)株式 | 100 | — | — |
| (2)債券 | — | — | — |
| (3)その他 | — | — | — |
| 合計 | 100 | — | — |

（デリバティブ取引関係）

ヘッジ会計が適用されているデリバティブ取引

金利関連

前連結会計年度（平成30年3月31日）

| ヘッジ会計の方法 | 取引の種類 | 主なヘッジ対象 | 契約額等 （百万円） | うち1年超 （百万円） | 時価 （百万円） |
|-----------------|-----------------------|---------|---------------|----------------|-------------|
| 金利スワップの 特例処理 | 金利スワップ取引 支払固定・受取変動 | 長期借入金 | 10,090 | 6,528 | — |

（注）金利スワップの特例処理によるものは、ヘッジ対象とされている長期借入金と一体として処理されているため、その時価は、当該長期借入金の時価に含めて記載しています。

当連結会計年度（平成31年3月31日）

| ヘッジ会計の方法 | 取引の種類 | 主なヘッジ対象 | 契約額等 （百万円） | うち1年超 （百万円） | 時価 （百万円） |
|-----------------|-----------------------|---------|---------------|----------------|-------------|
| 金利スワップの 特例処理 | 金利スワップ取引 支払固定・受取変動 | 長期借入金 | 6,785 | 4,214 | — |

（注）金利スワップの特例処理によるものは、ヘッジ対象とされている長期借入金と一体として処理されているため、その時価は、当該長期借入金の時価に含めて記載しています。

(退職給付関係)

1. 採用している退職給付制度の概要

当社は従業員の退職給付に充てるため、積立型、非積立型の確定給付制度及び確定拠出制度を設けています。規約型企業年金制度（すべて積立型制度であります。）及び退職一時金制度（すべて非積立型制度であります。）では、キャッシュ・バランス・プランに基づいて計算された一時金又は年金を支給しています。

連結子会社においては、確定給付型の制度として退職一時金制度及び確定拠出制度を設けています。

その他、従業員の退職等に際して割増退職金を支払う場合があります。

2. 確定給付制度

(1) 退職給付債務の期首残高と期末残高の調整表

| | 前連結会計年度 (自 平成29年4月1日 至 平成30年3月31日) | 当連結会計年度 (自 平成30年4月1日 至 平成31年3月31日) |
|--------------|--|--|
| 退職給付債務の期首残高 | 11,986百万円 | 11,303百万円 |
| 勤務費用 | 524 | 513 |
| 利息費用 | 118 | 111 |
| 数理計算上の差異の発生額 | △245 | △14 |
| 退職給付の支払額 | △1,080 | △1,225 |
| 退職給付債務の期末残高 | 11,303 | 10,688 |

(注) 1 連結子会社は、退職給付債務の算定にあたり、簡便法を採用しています。

2 簡便法を採用している連結子会社の退職給付費用は、勤務費用に計上しています。

(2) 年金資産の期首残高と期末残高の調整表

| | 前連結会計年度 (自 平成29年4月1日 至 平成30年3月31日) | 当連結会計年度 (自 平成30年4月1日 至 平成31年3月31日) |
|--------------|--|--|
| 年金資産の期首残高 | 6,025百万円 | 5,789百万円 |
| 期待運用収益 | 150 | 144 |
| 数理計算上の差異の発生額 | 27 | △83 |
| 事業主からの拠出額 | 154 | 150 |
| 退職給付の支給額 | △568 | △551 |
| 年金資産の期末残高 | 5,789 | 5,450 |

(3) 退職給付債務及び年金資産の期末残高と連結貸借対照表に計上された退職給付に係る負債及び退職給付に係る資産の調整表

| | 前連結会計年度 (平成30年3月31日) | 当連結会計年度 (平成31年3月31日) |
|-----------------------|-------------------------|-------------------------|
| 積立型制度の退職給付債務 | 4,976百万円 | 4,639百万円 |
| 年金資産 | △5,789 | △5,450 |
| | △812 | △810 |
| 非積立型制度の退職給付債務 | 6,326 | 6,049 |
| 連結貸借対照表に計上された負債と資産の純額 | 5,513 | 5,238 |
| 退職給付に係る負債 | 6,326 | 6,049 |
| 退職給付に係る資産 | △812 | △810 |
| 連結貸借対照表に計上された負債と資産の純額 | 5,513 | 5,238 |

(4) 退職給付費用及びその内訳項目の金額

| | 前連結会計年度 (自 平成29年4月1日 至 平成30年3月31日) | 当連結会計年度 (自 平成30年4月1日 至 平成31年3月31日) |
|-----------------|--|--|
| 勤務費用 | 524百万円 | 513百万円 |
| 利息費用 | 118 | 111 |
| 期待運用収益 | △150 | △144 |
| 数理計算上の差異の費用処理額 | 315 | 130 |
| 確定給付制度に係る退職給付費用 | 807 | 611 |

(5) 退職給付に係る調整額

退職給付に係る調整額に計上した項目（税効果控除前）は、次のとおりです。

| | 前連結会計年度 (自 平成29年4月1日 至 平成30年3月31日) | 当連結会計年度 (自 平成30年4月1日 至 平成31年3月31日) |
|----------|--|--|
| 数理計算上の差異 | 588百万円 | 61百万円 |
| 合 計 | 588 | 61 |

(6) 退職給付に係る調整累計額

退職給付に係る調整累計額に計上した項目（税効果控除前）は、次のとおりです。

| | 前連結会計年度 (平成30年3月31日) | 当連結会計年度 (平成31年3月31日) |
|-------------|-------------------------|-------------------------|
| 未認識数理計算上の差異 | 246百万円 | 184百万円 |
| 合 計 | 246 | 184 |

(7) 年金資産に関する事項

① 年金資産の主な内訳

年金資産合計に対する主な分類ごとの比率は、次のとおりです。

| | 前連結会計年度 (平成30年3月31日) | 当連結会計年度 (平成31年3月31日) |
|--------|-------------------------|-------------------------|
| 債券 | 45% | 44% |
| 株式 | 19 | 18 |
| 一般勘定 | 24 | 23 |
| 現金及び預金 | 1 | 2 |
| その他 | 11 | 13 |
| 合 計 | 100 | 100 |

② 長期期待運用収益率の設定方法

年金資産の長期期待運用収益率を決定するため、現在及び予想される年金資産の配分と、年金資産を構成する多様な資産からの現在及び将来期待される長期の収益率を考慮しています。

(8) 数理計算上の計算基礎に関する事項

主要な数理計算上の計算基礎

| | 前連結会計年度 (自 平成29年4月1日 至 平成30年3月31日) | 当連結会計年度 (自 平成30年4月1日 至 平成31年3月31日) |
|-----------|--|--|
| 割引率 | 1.0% | 1.0% |
| 長期期待運用収益率 | 2.5 | 2.5 |
| 予想昇給率 | 5.1 | 5.1 |

3. 確定拠出制度

当社及び連結子会社の確定拠出制度への要拠出額

| 前連結会計年度 (自 平成29年4月1日 至 平成30年3月31日) | 当連結会計年度 (自 平成30年4月1日 至 平成31年3月31日) |
|---------------------------------------|---------------------------------------|
| 126百万円 | 130百万円 |

(税効果会計関係)

1. 繰延税金資産及び繰延税金負債の発生の主な原因別の内訳

| | 前連結会計年度 (平成30年3月31日) | 当連結会計年度 (平成31年3月31日) |
|--------------------|-------------------------|-------------------------|
| 繰延税金資産 | | |
| 完成工事原価 | 1,678百万円 | 1,929百万円 |
| 退職給付に係る負債 | 1,935 | 1,851 |
| 貸倒引当金 | 2,059 | 1,174 |
| たな卸資産有税評価減 | 845 | 495 |
| 投資有価証券有税評価減 | 445 | 451 |
| 賞与引当金 | 311 | 370 |
| 固定資産減損 | 298 | 291 |
| 工事損失引当金 | 474 | 255 |
| 保有目的変更に伴う再評価差額金取崩額 | 156 | 156 |
| その他 | 852 | 645 |
| 繰延税金資産小計 | 9,058 | 7,620 |
| 評価性引当額(注) | △4,093 | △2,809 |
| 繰延税金資産合計 | 4,964 | 4,811 |
| 繰延税金負債 | | |
| その他有価証券評価差額金 | △5,921 | △6,899 |
| 退職給付に係る資産 | △248 | △247 |
| その他 | △65 | △65 |
| 繰延税金負債合計 | △6,234 | △7,212 |
| 繰延税金負債の純額 | △1,269 | △2,400 |

(注) 評価性引当額が1,284百万円減少しています。この減少の主な内容は、当社において、貸倒引当金に関する評価性引当額が884百万円、たな卸資産有税評価減に関する評価性引当額が454百万円、それぞれ減少したことに伴うものです。

2. 法定実効税率と税効果会計適用後の法人税等の負担率との差異の原因となった主な項目別の内訳

| | 前連結会計年度 (平成30年3月31日) | 当連結会計年度 (平成31年3月31日) |
|----------------------|-------------------------|-------------------------|
| 法定実効税率 | 30.8% | 30.6% |
| (調整) | | |
| 交際費等永久に損金に算入されない項目 | 1.7 | 2.1 |
| 受取配当金等永久に益金に算入されない項目 | △0.6 | △0.7 |
| 住民税均等割等 | 1.6 | 1.7 |
| 評価性引当額の増減 | △1.3 | △19.7 |
| 税額控除 | △2.2 | △0.6 |
| 土地再評価差額金 | △11.7 | — |
| その他 | 0.5 | 0.5 |
| 税効果会計適用後の法人税等の負担率 | 18.8 | 13.9 |

(賃貸等不動産関係)

当社及び一部の連結子会社では、東京都その他の地域において、賃貸用のオフィスビル及び住宅等（土地を含む。）を有しております。平成30年3月期における当該賃貸等不動産に関する賃貸損益は241百万円（賃貸収益は兼業事業売上高に、主な賃貸費用は兼業事業売上原価に計上）であり、平成31年3月期における当該賃貸等不動産に関する賃貸損益は234百万円（賃貸収益は兼業事業売上高に、主な賃貸費用は兼業事業売上原価に計上）です。

また、当該賃貸等不動産の連結貸借対照表計上額、期中増減額及び時価は、次のとおりです。

(単位：百万円)

| | 前連結会計年度 (自 平成29年4月1日 至 平成30年3月31日) | 当連結会計年度 (自 平成30年4月1日 至 平成31年3月31日) |
|------------|--|--|
| 連結貸借対照表計上額 | | |
| 期首残高 | 8,045 | 9,060 |
| 期中増減額 | 1,014 | 1,906 |
| 期末残高 | 9,060 | 10,966 |
| 期末時価 | 7,546 | 7,990 |

- (注) 1. 連結貸借対照表計上額は、取得原価から減価償却累計額及び減損損失累計額を控除した金額です。
2. 期中増減額のうち、前連結会計年度の主な増加額は新規取得（1,513百万円）及び賃貸不動産への用途変更（322百万円）であり、主な減少額は売却（625百万円）です。また、当連結会計年度の主な増加額は新規取得（1,996百万円）です。
3. 期末の時価は、主要な物件については社外の不動産鑑定士による不動産鑑定評価書に基づく金額、その他の物件については、一定の評価額や適切に市場価格を反映していると考えられる指標に基づく金額です。

(セグメント情報等)

【セグメント情報】

1. 報告セグメントの概要

当社グループの報告セグメントは、当社の構成単位のうち分離された財務情報が入手可能であり、取締役会が、経営資源の配分の決定及び業績を評価するために、定期的に検討を行う対象となっているものです。

当社は本社に土木本部、建築本部を置き、各本部は、取り扱う工事について包括的な戦略を立案し、事業活動を展開しています。不動産部門については専門の部署を設け、包括的な戦略を立案し、事業活動を展開しています。また、付帯事業部門については、連結子会社において建設事業に付帯する資機材販売等の事業に関する専門部署を設け、包括的な戦略を立案し、事業活動を展開しています。

したがって、当社は、本部及び専門部署を基礎とした工事・事業別のセグメントから構成されており、「土木工事」、「建築工事」、「不動産事業」及び「付帯事業」の4つを報告セグメントとしています。

「土木工事」は、土木工事の請負並びにこれに関する調査、企画、測量、設計、監理、マネジメント及びコンサルティングを行っています。「建築工事」は、建築工事の請負並びにこれに関する調査、企画、測量、設計、監理、マネジメント及びコンサルティングを行っています。「不動産事業」は、不動産の売買及び賃貸等の不動産に関する事業全般を行っています。また、「付帯事業」は、主に土木工事及び建築工事に付帯する資機材販売や警備業務等の事業を行っています。

2. 報告セグメントごとの売上高、利益又は損失その他の項目の金額の算定方法

報告されている事業セグメントの会計処理の方法は、「連結財務諸表作成のための基本となる重要な事項」における記載と概ね同一です。

報告セグメントの利益は、営業利益ベースの数値です。セグメント間の内部売上高又は振替高は市場実勢価格に基づいています。なお、資産については事業セグメントに配分していませんが、当該資産にかかる減価償却費についてはその使用状況等によった合理的な基準に従い事業セグメントに配分しています。

3. 報告セグメントごとの売上高、利益又は損失その他の項目の金額に関する情報
前連結会計年度（自 平成29年4月1日 至 平成30年3月31日）

（単位：百万円）

| | 報告セグメント | | | | | その他 (注1) | 合計 | 調整額 (注2) | 連結損益 計算書 計上額 (注3) |
|-------------------|----------|----------|-----------|----------|---------|-------------|---------|-------------|----------------------------|
| | 土木 工事 | 建築 工事 | 不動産 事業 | 付帯 事業 | 計 | | | | |
| 売上高 | | | | | | | | | |
| 外部顧客への売上高 | 95,293 | 71,353 | 736 | 889 | 168,272 | 278 | 168,551 | — | 168,551 |
| セグメント間の内部売上高又は振替高 | — | — | 338 | 23,915 | 24,254 | — | 24,254 | △24,254 | — |
| 計 | 95,293 | 71,353 | 1,075 | 24,804 | 192,527 | 278 | 192,805 | △24,254 | 168,551 |
| セグメント利益 | 5,217 | 912 | 291 | 109 | 6,531 | 84 | 6,615 | △1 | 6,614 |
| その他の項目 | | | | | | | | | |
| 減価償却費 | 261 | 155 | 139 | 4 | 561 | 26 | 587 | △2 | 585 |

- (注) 1 「その他」の区分は報告セグメントに含まれない事業セグメントであり、スポーツ施設運営等の事業を含んでいます。
2 セグメント利益の調整額は、セグメント間取引消去です。
3 セグメント利益は、連結損益計算書の営業利益と調整を行っています。

当連結会計年度（自 平成30年4月1日 至 平成31年3月31日）

（単位：百万円）

| | 報告セグメント | | | | | その他 (注1) | 合計 | 調整額 (注2) | 連結損益 計算書 計上額 (注3) |
|-------------------|----------|----------|-----------|----------|---------|-------------|---------|-------------|----------------------------|
| | 土木 工事 | 建築 工事 | 不動産 事業 | 付帯 事業 | 計 | | | | |
| 売上高 | | | | | | | | | |
| 外部顧客への売上高 | 98,079 | 74,589 | 732 | 977 | 174,379 | 291 | 174,670 | — | 174,670 |
| セグメント間の内部売上高又は振替高 | — | — | 311 | 24,384 | 24,695 | — | 24,695 | △24,695 | — |
| 計 | 98,079 | 74,589 | 1,043 | 25,362 | 199,075 | 291 | 199,366 | △24,695 | 174,670 |
| セグメント利益 | 5,785 | 1,320 | 233 | 139 | 7,478 | 88 | 7,567 | 5 | 7,573 |
| その他の項目 | | | | | | | | | |
| 減価償却費 | 253 | 158 | 160 | 36 | 609 | 23 | 632 | △0 | 631 |

- (注) 1 「その他」の区分は報告セグメントに含まれない事業セグメントであり、スポーツ施設運営等の事業を含んでいます。
2 セグメント利益の調整額は、セグメント間取引消去です。
3 セグメント利益は、連結損益計算書の営業利益と調整を行っています。

【関連情報】

前連結会計年度（自 平成29年4月1日 至 平成30年3月31日）

1. 製品及びサービスごとの情報

セグメント情報に同様の情報を記載しているため、記載を省略しています。

2. 地域ごとの情報

(1) 売上高

本邦の外部顧客への売上高が連結損益計算書の売上高の90%を超えるため、記載を省略しています。

(2) 有形固定資産

本邦に所在している有形固定資産の金額が連結貸借対照表の有形固定資産の金額の90%を超えるため、記載を省略しています。

3. 主要な顧客ごとの情報

(単位：百万円)

| 顧客の名称又は氏名 | 売上高 | 関連するセグメント名 |
|-------------|--------|------------|
| 東日本旅客鉄道株式会社 | 57,849 | 土木工事、建築工事 |

当連結会計年度（自 平成30年4月1日 至 平成31年3月31日）

1. 製品及びサービスごとの情報

セグメント情報に同様の情報を記載しているため、記載を省略しています。

2. 地域ごとの情報

(1) 売上高

本邦の外部顧客への売上高が連結損益計算書の売上高の90%を超えるため、記載を省略しています。

(2) 有形固定資産

本邦に所在している有形固定資産の金額が連結貸借対照表の有形固定資産の金額の90%を超えるため、記載を省略しています。

3. 主要な顧客ごとの情報

(単位：百万円)

| 顧客の名称又は氏名 | 売上高 | 関連するセグメント名 |
|-------------|--------|------------|
| 東日本旅客鉄道株式会社 | 54,329 | 土木工事、建築工事 |

【報告セグメントごとの固定資産の減損損失に関する情報】

前連結会計年度（自 平成29年4月1日 至 平成30年3月31日）

(単位：百万円)

| | 報告セグメント | | | | | その他 | 全社・消去 | 合計 |
|------|---------|------|-------|------|----|-----|-------|----|
| | 土木工事 | 建築工事 | 不動産事業 | 付帯事業 | 計 | | | |
| 減損損失 | — | — | 90 | — | 90 | — | — | 90 |

当連結会計年度（自 平成30年4月1日 至 平成31年3月31日）

(単位：百万円)

| | 報告セグメント | | | | | その他 | 全社・消去 | 合計 |
|------|---------|------|-------|------|----|-----|-------|----|
| | 土木工事 | 建築工事 | 不動産事業 | 付帯事業 | 計 | | | |
| 減損損失 | — | — | 35 | — | 35 | — | — | 35 |

【報告セグメントごとののれんの償却額及び未償却残高に関する情報】

該当事項はありません。

【報告セグメントごとの負ののれん発生益に関する情報】

該当事項はありません。

【関連当事者情報】

関連当事者との取引

連結財務諸表提出会社と関連当事者との取引

1. 連結財務諸表提出会社の親会社及び主要株主（会社等の場合に限る。）等

前連結会計年度（自 平成29年4月1日 至 平成30年3月31日）

| 種類 | 会社等の名称 又は氏名 | 所在地 | 資本金又は 出資金 (百万円) | 事業の内容 又は職業 | 議決権等の所 有（被所有） 割合（%） | 関連当事者 との関係 | 取引の内容 | 取引金額 (百万円) | 科目 | 期末残高 (百万円) |
|------------|----------------|------------|-----------------------|---|---------------------------|-----------------------------|-------|---------------|-----------------------------|---------------|
| 法人主 要株主 | 東日本旅客鉄 道㈱ | 東京都 渋谷区 | 200,000 | 運輸事業 流通・サービ ス事業 不動産・ホテ ル事業 その他事業 | 直接 10.2 | 建設工事 の請負 役員の兼 任、転籍 | 完成工事高 | 57,849 | 完成工事未 収入金 未成工事受 入金 | 43,318 448 |

(注) 1. 上記の金額のうち、取引金額には消費税等が含まれておらず、期末残高には消費税等が含まれています。

2. 取引条件ないし取引条件の決定方針等

取引金額その他の取引条件は、当社と関連を有しない他の当事者と同様の条件によっています。

当連結会計年度（自 平成30年4月1日 至 平成31年3月31日）

| 種類 | 会社等の名称 又は氏名 | 所在地 | 資本金又は 出資金 (百万円) | 事業の内容 又は職業 | 議決権等の所 有（被所有） 割合（%） | 関連当事者 との関係 | 取引の内容 | 取引金額 (百万円) | 科目 | 期末残高 (百万円) |
|------------|----------------|------------|-----------------------|---|---------------------------|-----------------------------|-------|---------------|-----------------------------|---------------|
| 法人主 要株主 | 東日本旅客鉄 道㈱ | 東京都 渋谷区 | 200,000 | 運輸事業 流通・サービ ス事業 不動産・ホテ ル事業 その他事業 | 直接 10.2 | 建設工事 の請負 役員の兼 任、転籍 | 完成工事高 | 54,329 | 完成工事未 収入金 未成工事受 入金 | 35,248 546 |

(注) 1. 上記の金額のうち、取引金額には消費税等が含まれておらず、期末残高には消費税等が含まれています。

2. 取引条件ないし取引条件の決定方針等

取引金額その他の取引条件は、当社と関連を有しない他の当事者と同様の条件によっています。

2. 連結財務諸表提出会社と同一の親会社及び法人主要株主をもつ会社等

前連結会計年度（自 平成29年4月1日 至 平成30年3月31日）

| 種類 | 会社等の名称 又は氏名 | 所在地 | 資本金又は 出資金 (百万円) | 事業の内容 又は職業 | 議決権等の所 有（被所有） 割合（%） | 関連当事者 との関係 | 取引の内容 | 取引金額 (百万円) | 科目 | 期末残高 (百万円) |
|------------------------|------------------------|------------|-----------------------|------------------------|---------------------------|---------------|-------|---------------|--------------|---------------|
| 法人主 要株主 の子会 社 | ㈱ジェイア ール東日本都市 開発 | 東京都 渋谷区 | 1,450 | ショッピング センター運営 事業 | なし | 建設工事 の請負 | 完成工事高 | 6,060 | 完成工事未 収入金 | 5,414 |

(注) 1. 上記の金額のうち、取引金額には消費税等が含まれておらず、期末残高には消費税等が含まれています。

2. 取引条件ないし取引条件の決定方針等

取引金額その他の取引条件は、当社と関連を有しない他の当事者と同様の条件によっています。

当連結会計年度（自 平成30年4月1日 至 平成31年3月31日）

該当事項はありません。

(1株当たり情報)

| | 前連結会計年度 (自 平成29年4月1日 至 平成30年3月31日) | 当連結会計年度 (自 平成30年4月1日 至 平成31年3月31日) |
|--------------|--|--|
| 1株当たり純資産額 | 3,550.99円 | 3,971.91円 |
| 1株当たり当期純利益金額 | 361.33円 | 358.06円 |

- (注) 1. 潜在株式調整後1株当たり当期純利益金額については、潜在株式が存在しないため記載していません。
 2. 平成29年10月1日付で普通株式10株につき1株の割合で株式併合を実施しています。前連結会計年度の期首に当該株式併合が行われたと仮定し、1株当たり純資産額及び1株当たり当期純利益金額を算定しています。
 3. 1株当たり当期純利益金額の算定上の基礎は、以下のとおりです。

| | 前連結会計年度 (自 平成29年4月1日 至 平成30年3月31日) | 当連結会計年度 (自 平成30年4月1日 至 平成31年3月31日) |
|----------------------------------|--|--|
| 親会社株主に帰属する当期純利益 (百万円) | 5,639 | 5,587 |
| 普通株式に係る親会社株主に帰属する 当期純利益 (百万円) | 5,639 | 5,587 |
| 普通株式の期中平均株式数 (千株) | 15,608 | 15,605 |

4. 1株当たり純資産額の算定上の基礎は、以下のとおりです。

| | 前連結会計年度 (平成30年3月31日) | 当連結会計年度 (平成31年3月31日) |
|----------------------------------|-------------------------|-------------------------|
| 純資産の部の合計額 (百万円) | 55,839 | 62,447 |
| 純資産の部の合計額から控除する金額 (百万円) | 421 | 463 |
| (うち非支配株主持分) (百万円) | (421) | (463) |
| 普通株式に係る期末の純資産額 (百万円) | 55,418 | 61,984 |
| 1株当たり純資産額の算定に用いられた期末の普通株式の数 (千株) | 15,606 | 15,605 |

(重要な後発事象)

該当事項はありません。

⑤【連結附属明細表】

【社債明細表】

該当事項はありません。

【借入金等明細表】

| 区分 | 当期首残高 (百万円) | 当期末残高 (百万円) | 平均利率 (%) | 返済期限 |
|-------------------------|----------------|----------------|-------------|----------------|
| 短期借入金 | 22,300 | 16,550 | 0.6 | — |
| 1年以内に返済予定の長期借入金 | 7,043 | 6,710 | 1.0 | — |
| 1年以内に返済予定のリース債務 | 37 | 45 | — | — |
| 長期借入金（1年以内に返済予定のものを除く。） | 13,392 | 11,407 | 0.9 | 令和2年から 令和6年 |
| リース債務（1年以内に返済予定のものを除く。） | 63 | 55 | — | 令和2年から 令和5年 |
| その他有利子負債 | — | — | — | — |
| 合計 | 42,836 | 34,769 | — | — |

(注) 1. 「平均利率」については、借入金等の当期末残高に対する加重平均利率を記載しています。

なお、リース債務の「平均利率」については、リース料総額に含まれる利息相当額を定額法により各連結会計年度に配分しているため記載していません。

2. 長期借入金（1年以内に返済予定のものを除く。）及びリース債務（1年以内に返済予定のものを除く。）の連結決算日後5年内における返済予定額は以下のとおりです。

| | 1年超2年以内 (百万円) | 2年超3年以内 (百万円) | 3年超4年以内 (百万円) | 4年超5年以内 (百万円) |
|-------|------------------|------------------|------------------|------------------|
| 長期借入金 | 5,484 | 3,765 | 1,672 | 359 |
| リース債務 | 27 | 15 | 10 | 2 |

【資産除去債務明細表】

連結財務諸表規則第92条の2第1項の規定により記載を省略しています。

(2) 【その他】

当連結会計年度における四半期情報等

| (累計期間) | 第1四半期 | 第2四半期 | 第3四半期 | 当連結会計年度 |
|-------------------------------------|--------|--------|---------|---------|
| 売上高 (百万円) | 37,360 | 75,803 | 120,004 | 174,670 |
| 税金等調整前四半期(当期) 純利益金額 (百万円) | 1,728 | 4,036 | 6,328 | 6,546 |
| 親会社株主に帰属する 四半期(当期)純利益金額 (百万円) | 1,161 | 2,759 | 4,284 | 5,587 |
| 1株当たり四半期(当期) 純利益金額 (円) | 74.43 | 176.83 | 274.52 | 358.06 |

| (会計期間) | 第1四半期 | 第2四半期 | 第3四半期 | 第4四半期 |
|----------------------|-------|--------|-------|-------|
| 1株当たり四半期純利益金額 (円) | 74.43 | 102.41 | 97.68 | 83.54 |

2 【財務諸表等】

(1) 【財務諸表】

① 【貸借対照表】

(単位：百万円)

| | 前事業年度 (平成30年3月31日) | 当事業年度 (平成31年3月31日) |
|--------------|-----------------------|-----------------------|
| 資産の部 | | |
| 流動資産 | | |
| 現金預金 | 7,077 | 20,592 |
| 受取手形 | 289 | ※3 1,530 |
| 電子記録債権 | 429 | 248 |
| 完成工事未収入金 | 99,735 | 88,853 |
| 不動産事業未収入金 | 0 | 0 |
| 有価証券 | 1,762 | 110 |
| 販売用不動産 | 217 | 161 |
| 未成工事支出金 | 4,329 | 4,442 |
| 不動産事業支出金 | 1,342 | 1,656 |
| 材料貯蔵品 | 1,766 | 1,609 |
| 未収入金 | 8,453 | 6,007 |
| その他 | 1,465 | 643 |
| 貸倒引当金 | △10 | △19 |
| 流動資産合計 | 126,859 | 125,839 |
| 固定資産 | | |
| 有形固定資産 | | |
| 建物 | 12,308 | 13,298 |
| 減価償却累計額 | △7,251 | △7,492 |
| 建物（純額） | 5,057 | 5,806 |
| 構築物 | 672 | 686 |
| 減価償却累計額 | △571 | △576 |
| 構築物（純額） | 101 | 110 |
| 機械及び装置 | 573 | 709 |
| 減価償却累計額 | △374 | △413 |
| 機械及び装置（純額） | 198 | 295 |
| 工具器具・備品 | 853 | 869 |
| 減価償却累計額 | △803 | △803 |
| 工具器具・備品（純額） | 49 | 65 |
| 土地 | 10,743 | 10,910 |
| リース資産 | 174 | 206 |
| 減価償却累計額 | △83 | △113 |
| リース資産（純額） | 91 | 93 |
| 建設仮勘定 | — | 561 |
| 有形固定資産合計 | 16,241 | 17,843 |
| 無形固定資産 | | |
| 投資その他の資産 | 332 | 291 |
| 投資有価証券 | ※1 36,349 | ※1 39,846 |
| 関係会社株式 | ※1 237 | ※1 315 |
| 長期貸付金 | ※1 373 | ※1 365 |
| 従業員に対する長期貸付金 | 117 | 103 |
| 関係会社長期貸付金 | ※1 6 | ※1 4 |
| 破産更生債権等 | 555 | 412 |
| 長期前払費用 | 1 | 0 |
| 前払年金費用 | 158 | 303 |
| その他 | 958 | 978 |
| 貸倒引当金 | △524 | △382 |
| 投資その他の資産合計 | 38,232 | 41,948 |
| 固定資産合計 | 54,806 | 60,084 |
| 資産合計 | 181,666 | 185,923 |

(単位：百万円)

| | 前事業年度 (平成30年3月31日) | 当事業年度 (平成31年3月31日) |
|--------------|-----------------------|-----------------------|
| 負債の部 | | |
| 流動負債 | | |
| 支払手形 | ※3 3,328 | 2,552 |
| 電子記録債務 | 17,299 | 15,460 |
| 工事未払金 | 33,258 | 33,208 |
| 短期借入金 | ※1 28,393 | ※1 22,196 |
| リース債務 | 36 | 44 |
| 未払金 | 1,342 | 6,431 |
| 未払法人税等 | 781 | 250 |
| 未成工事受入金 | 5,390 | 7,407 |
| 不動産事業受入金 | 44 | 41 |
| 預り金 | 12,799 | 13,851 |
| 完成工事補償引当金 | 292 | 270 |
| 賞与引当金 | 985 | 1,172 |
| 工事損失引当金 | 1,549 | 834 |
| 損害補償引当金 | 25 | — |
| その他 | 257 | 1,472 |
| 流動負債合計 | 105,783 | 105,194 |
| 固定負債 | | |
| 長期借入金 | ※1 13,192 | ※1 10,824 |
| リース債務 | 62 | 55 |
| 繰延税金負債 | 1,368 | 2,477 |
| 再評価に係る繰延税金負債 | 2,217 | 2,038 |
| 退職給付引当金 | 5,351 | 5,276 |
| 固定負債合計 | 22,192 | 20,672 |
| 負債合計 | 127,976 | 125,867 |
| 純資産の部 | | |
| 株主資本 | | |
| 資本金 | 18,293 | 18,293 |
| 資本剰余金 | | |
| 資本準備金 | 5,289 | 5,289 |
| その他資本剰余金 | 0 | 0 |
| 資本剰余金合計 | 5,289 | 5,289 |
| 利益剰余金 | | |
| 利益準備金 | 80 | 80 |
| その他利益剰余金 | | |
| 繰越利益剰余金 | 11,848 | 16,514 |
| 利益剰余金合計 | 11,928 | 16,594 |
| 自己株式 | △93 | △95 |
| 株主資本合計 | 35,418 | 40,082 |
| 評価・換算差額等 | | |
| その他有価証券評価差額金 | 14,072 | 16,180 |
| 土地再評価差額金 | 4,199 | 3,793 |
| 評価・換算差額等合計 | 18,271 | 19,974 |
| 純資産合計 | 53,690 | 60,056 |
| 負債純資産合計 | 181,666 | 185,923 |

②【損益計算書】

(単位：百万円)

| | 前事業年度 (自 平成29年4月1日 至 平成30年3月31日) | 当事業年度 (自 平成30年4月1日 至 平成31年3月31日) |
|--------------|--|--|
| 売上高 | | |
| 完成工事高 | 164,604 | 170,529 |
| 兼業事業売上高 | 700 | 692 |
| 売上高合計 | 165,304 | 171,221 |
| 売上原価 | | |
| 完成工事原価 | 150,624 | 154,967 |
| 兼業事業売上原価 | 466 | 493 |
| 売上原価合計 | 151,091 | 155,460 |
| 売上総利益 | | |
| 完成工事総利益 | 13,979 | 15,562 |
| 兼業事業総利益 | 233 | 198 |
| 売上総利益合計 | 14,213 | 15,761 |
| 販売費及び一般管理費 | | |
| 役員報酬 | 280 | 309 |
| 従業員給料手当 | 3,860 | 4,112 |
| 賞与引当金繰入額 | 225 | 267 |
| 退職給付費用 | 217 | 162 |
| 法定福利費 | 656 | 682 |
| 福利厚生費 | 472 | 510 |
| 修繕維持費 | 33 | 49 |
| 事務用品費 | 54 | 57 |
| 通信交通費 | 534 | 635 |
| 動力用水光熱費 | 37 | 40 |
| 調査研究費 | 141 | 197 |
| 広告宣伝費 | 34 | 41 |
| 貸倒引当金繰入額 | △8 | 8 |
| 交際費 | 232 | 280 |
| 寄付金 | 11 | 15 |
| 地代家賃 | 166 | 170 |
| 減価償却費 | 123 | 150 |
| 租税公課 | 403 | 422 |
| 保険料 | 18 | 19 |
| 雑費 | 461 | 520 |
| 販売費及び一般管理費合計 | 7,961 | 8,654 |
| 営業利益 | 6,252 | 7,107 |

(単位：百万円)

| | 前事業年度 (自 平成29年4月1日 至 平成30年3月31日) | 当事業年度 (自 平成30年4月1日 至 平成31年3月31日) |
|--------------|--|--|
| 営業外収益 | | |
| 受取利息 | 34 | 22 |
| 有価証券利息 | 31 | 8 |
| 受取配当金 | 604 | 672 |
| その他 | 241 | 150 |
| 営業外収益合計 | 911 | 854 |
| 営業外費用 | | |
| 支払利息 | 440 | 382 |
| 為替差損 | 68 | 1,047 |
| その他 | 68 | 59 |
| 営業外費用合計 | 577 | 1,490 |
| 経常利益 | 6,586 | 6,471 |
| 特別利益 | | |
| 固定資産売却益 | ※1 246 | — |
| 特別利益合計 | 246 | — |
| 特別損失 | | |
| 固定資産売却損 | — | ※2 8 |
| 固定資産除却損 | 6 | 4 |
| 減損損失 | 90 | 35 |
| 固定資産撤去費用 | 23 | 176 |
| 訴訟和解金 | 24 | 31 |
| その他 | 17 | 22 |
| 特別損失合計 | 162 | 278 |
| 税引前当期純利益 | 6,670 | 6,193 |
| 法人税、住民税及び事業税 | 1,505 | 811 |
| 法人税等調整額 | △315 | △48 |
| 法人税等合計 | 1,190 | 762 |
| 当期純利益 | 5,479 | 5,430 |

完成工事原価報告書

| | | 前事業年度 (自 平成29年4月1日 至 平成30年3月31日) | | 当事業年度 (自 平成30年4月1日 至 平成31年3月31日) | |
|-----------|----------|--|------------|--|------------|
| 区分 | 注記 番号 | 金額 (百万円) | 構成比 (%) | 金額 (百万円) | 構成比 (%) |
| I 材料費 | | 25,282 | 16.8 | 25,114 | 16.2 |
| II 労務費 | | 3,218 | 2.1 | 3,539 | 2.3 |
| (うち労務外注費) | | (3,043) | (2.0) | (3,341) | (2.2) |
| III 外注費 | | 100,485 | 66.7 | 103,928 | 67.1 |
| IV 経費 | | 21,638 | 14.4 | 22,383 | 14.4 |
| (うち人件費) | | (12,358) | (8.2) | (12,506) | (8.1) |
| 計 | | 150,624 | 100.0 | 154,967 | 100.0 |

(注) 原価計算の方法は、個別原価計算です。

兼業事業売上原価報告書

| | | 前事業年度 (自 平成29年4月1日 至 平成30年3月31日) | | 当事業年度 (自 平成30年4月1日 至 平成31年3月31日) | |
|----------------|----------|--|------------|--|------------|
| 区分 | 注記 番号 | 金額 (百万円) | 構成比 (%) | 金額 (百万円) | 構成比 (%) |
| I 不動産事業 | | | | | |
| 1 不動産取得費 | | 18 | 4.0 | 86 | 17.5 |
| 2 工事費 | | 49 | 10.7 | 49 | 9.9 |
| 3 経費 | | 382 | 81.9 | 354 | 71.8 |
| 小計 | | 450 | 96.6 | 489 | 99.2 |
| II その他(PFI事業等) | | 15 | 3.4 | 4 | 0.8 |
| 計 | | 466 | 100.0 | 493 | 100.0 |

(注) 原価計算の方法は、個別原価計算です。

③【株主資本等変動計算書】

前事業年度（自 平成29年4月1日 至 平成30年3月31日）

（単位：百万円）

| | 株主資本 | | | | | | | | 自己株式 | 株主資本合計 |
|---------------------|--------|-------|----------|---------|-------|---------------------|---------|-----|--------|--------|
| | 資本金 | 資本剰余金 | | | 利益剰余金 | | | | | |
| | | 資本準備金 | その他資本剰余金 | 資本剰余金合計 | 利益準備金 | その他利益剰余金 繰越利益剰余金 | 利益剰余金合計 | | | |
| 当期首残高 | 18,293 | 5,289 | 0 | 5,289 | 80 | 9,802 | 9,882 | △79 | 33,385 | |
| 当期変動額 | | | | | | | | | | |
| 剰余金の配当 | | | | | | △780 | △780 | | △780 | |
| 当期純利益 | | | | | | 5,479 | 5,479 | | 5,479 | |
| 土地再評価差額金の取崩 | | | | | | △2,653 | △2,653 | | △2,653 | |
| 自己株式の取得 | | | | | | | | △13 | △13 | |
| 自己株式の処分 | | | 0 | 0 | | | | 0 | 0 | |
| 株主資本以外の項目の当期変動額（純額） | | | | | | | | | | |
| 当期変動額合計 | － | － | 0 | 0 | － | 2,046 | 2,046 | △13 | 2,032 | |
| 当期末残高 | 18,293 | 5,289 | 0 | 5,289 | 80 | 11,848 | 11,928 | △93 | 35,418 | |

| | 評価・換算差額等 | | | 純資産合計 |
|---------------------|----------------------|--------------|----------------|--------|
| | その他 有価証券 評価差額金 | 土地再評価 差額金 | 評価・換算 差額等合計 | |
| 当期首残高 | 12,721 | 1,546 | 14,267 | 47,653 |
| 当期変動額 | | | | |
| 剰余金の配当 | | | | △780 |
| 当期純利益 | | | | 5,479 |
| 土地再評価差額金の取崩 | | 2,653 | 2,653 | － |
| 自己株式の取得 | | | | △13 |
| 自己株式の処分 | | | | 0 |
| 株主資本以外の項目の当期変動額（純額） | 1,351 | － | 1,351 | 1,351 |
| 当期変動額合計 | 1,351 | 2,653 | 4,004 | 6,036 |
| 当期末残高 | 14,072 | 4,199 | 18,271 | 53,690 |

当事業年度（自 平成30年4月1日 至 平成31年3月31日）

（単位：百万円）

| | 株主資本 | | | | | | | | |
|---------------------|--------|-------|----------|---------|-------|---------------------|---------|------|--------|
| | 資本金 | 資本剰余金 | | | 利益剰余金 | | | 自己株式 | 株主資本合計 |
| | | 資本準備金 | その他資本剰余金 | 資本剰余金合計 | 利益準備金 | その他利益剰余金 繰越利益剰余金 | 利益剰余金合計 | | |
| 当期首残高 | 18,293 | 5,289 | 0 | 5,289 | 80 | 11,848 | 11,928 | △93 | 35,418 |
| 当期変動額 | | | | | | | | | |
| 剰余金の配当 | | | | | | △1,170 | △1,170 | | △1,170 |
| 当期純利益 | | | | | | 5,430 | 5,430 | | 5,430 |
| 土地再評価差額金の取崩 | | | | | | 406 | 406 | | 406 |
| 自己株式の取得 | | | | | | | | △2 | △2 |
| 株主資本以外の項目の当期変動額（純額） | | | | | | | | | |
| 当期変動額合計 | － | － | － | － | － | 4,666 | 4,666 | △2 | 4,663 |
| 当期末残高 | 18,293 | 5,289 | 0 | 5,289 | 80 | 16,514 | 16,594 | △95 | 40,082 |

| | 評価・換算差額等 | | | 純資産合計 |
|---------------------|----------------------|--------------|----------------|--------|
| | その他 有価証券 評価差額金 | 土地再評価 差額金 | 評価・換算 差額等合計 | |
| 当期首残高 | 14,072 | 4,199 | 18,271 | 53,690 |
| 当期変動額 | | | | |
| 剰余金の配当 | | | | △1,170 |
| 当期純利益 | | | | 5,430 |
| 土地再評価差額金の取崩 | | △406 | △406 | － |
| 自己株式の取得 | | | | △2 |
| 株主資本以外の項目の当期変動額（純額） | 2,108 | － | 2,108 | 2,108 |
| 当期変動額合計 | 2,108 | △406 | 1,702 | 6,366 |
| 当期末残高 | 16,180 | 3,793 | 19,974 | 60,056 |

【注記事項】

(重要な会計方針)

1. 有価証券の評価基準及び評価方法

(1) 満期保有目的の債券

償却原価法（定額法）

(2) 子会社株式及び関連会社株式

移動平均法による原価法

(3) その他有価証券

①時価のあるもの

事業年度末日の市場価格等に基づく時価法（評価差額は全部純資産直入法により処理し、売却原価は移動平均法により算定）

②時価のないもの

移動平均法による原価法

2. デリバティブの評価基準及び評価方法

時価法

3. たな卸資産の評価基準及び評価方法

(1) 販売用不動産

個別法による原価法（貸借対照表価額は収益性の低下に基づく簿価切下げの方法により算定）

(2) 未成工事支出金

個別法による原価法

(3) 不動産事業支出金

個別法による原価法（貸借対照表価額は収益性の低下に基づく簿価切下げの方法により算定）

(4) 材料貯蔵品

移動平均法による原価法（貸借対照表価額は収益性の低下に基づく簿価切下げの方法により算定）

4. 固定資産の減価償却の方法

(1) 有形固定資産（リース資産を除く）

定率法によっています。

ただし、平成10年4月1日以降に取得した建物（建物附属設備を除く）並びに平成28年4月1日以降に取得した建物附属設備及び構築物については、定額法によっています。

なお、耐用年数及び残存価額については、法人税法に規定する方法と同一の基準によっています。

(2) 無形固定資産（リース資産を除く）

定額法によっています。

なお、耐用年数については、法人税法に規定する方法と同一の基準によっています。

ただし、自社利用のソフトウェアについては、社内における利用可能期間（5年）に基づく定額法によっています。

(3) リース資産

リース期間を耐用年数とし、残存価額を零とする定額法を採用しています。

5. 引当金の計上基準

(1) 貸倒引当金

売上債権及び貸付金等の貸倒れによる損失に備えるため、一般債権については貸倒実績率により、貸倒懸念債権等特定の債権については個別に回収可能性を勘案し、回収不能見込額を計上しています。

(2) 完成工事補償引当金

完成工事に係るかし担保の費用に備えるため、当事業年度の完成工事高（進行基準工事を含む）に対する将来の見積補償額に基づいて計上しています。

(3) 賞与引当金

従業員の賞与の支給に充てるため、支給見込額基準により計上しています。

(4) 工事損失引当金

受注工事に係る将来の損失に備えるため、当事業年度末手持工事のうち損失の発生が見込まれ、かつ、その金額を合理的に見積もることができる工事について、損失見込額を計上しています。

(5) 損害補償引当金

将来の損害補償の履行に伴い発生するおそれのある損失に備えるため、当事業年度末において金額を合理的に見積もることができるものについて、損失見込額を計上しています。

(6) 退職給付引当金

従業員の退職給付に備えるため、当事業年度末における退職給付債務及び年金資産の見込額に基づき計上しています。

①退職給付見込額の期間帰属方法

退職給付債務の算定にあたり、退職給付見込額を当事業年度末までの期間に帰属させる方法については、給付算定式基準によっています。

②数理計算上の差異及び過去勤務費用の費用処理方法

過去勤務費用は、発生時に一括償却しています。

数理計算上の差異は、各事業年度の発生時における従業員の平均残存勤務期間以内の一定の年数（10年）による定額法により按分した額を、それぞれ発生の日翌事業年度から費用処理しています。

6. 完成工事高及び完成工事原価の計上基準

完成工事高及び完成工事原価の計上基準

当事業年度末までの進捗部分について成果の確実性が認められる工事については工事進行基準（工事の進捗度の見積りは原価比例法）を、その他の工事については工事完成基準を適用しています。

なお、工事進行基準によった完成工事高は154,759百万円です。

7. ヘッジ会計の方法

(1) ヘッジ会計の方法

特例処理の要件を満たす金利スワップについて、特例処理を採用しています。

(2) ヘッジ手段とヘッジ対象

①ヘッジ手段

デリバティブ取引（金利スワップ）

②ヘッジ対象

相場変動による損失の可能性がある、相場変動が評価に反映されていないもの及びキャッシュ・フローが固定され、その変動が回避されるもの

(3) ヘッジ方針

主に当社の内部規程である「金融市場リスク管理方針」に基づき、相場変動及び金利変動をヘッジしています。

なお、主なリスクとして借入金の金利変動をヘッジしています。

(4) ヘッジ有効性評価の方法

金利スワップの特例処理を採用しているため、ヘッジ有効性評価は省略しています。

8. その他財務諸表作成のための基本となる重要な事項

(1) 退職給付に係る会計処理

財務諸表において、未認識数理計算上の差異の未処理額の会計処理の方法は、連結財務諸表における会計処理の方法と異なっています。

(2) 消費税等の会計処理

消費税及び地方消費税に相当する額の会計処理は、税抜方式によっています。

(3) 連結納税制度の適用

連結納税制度を適用しています。

(表示方法の変更)

(「『税効果会計に係る会計基準』の一部改正」の適用に伴う変更)

「『税効果会計に係る会計基準』の一部改正」(企業会計基準第28号 平成30年2月16日)を当事業年度の期首から適用しており、繰延税金資産は投資その他の資産の区分に表示し、繰延税金負債は固定負債の区分に表示する方法に変更しています。

この結果、前事業年度の貸借対照表において、「固定負債」の「繰延税金負債」4,254百万円は「流動資産」の「繰延税金資産」2,885百万円と相殺して、「固定負債」の「繰延税金負債」1,368百万円として表示しており、変更前と比べて総資産が2,885百万円減少しています。

(貸借対照表関係)

※1 担保資産及び担保付債務

(1) 担保に供している資産及び担保付債務は、次のとおりです。

| | 前事業年度 (平成30年3月31日) | 当事業年度 (平成31年3月31日) |
|--------|-----------------------|-----------------------|
| 投資有価証券 | 8,957百万円 | 8,730百万円 |
| 計 | 8,957 | 8,730 |

| | | |
|--------------------|----------|----------|
| 長期借入金 | 3,828百万円 | 2,980百万円 |
| 短期借入金(長期借入金からの振替分) | 2,329 | 1,963 |

(2) 下記の資産は関連会社等の借入金等の担保に供しています。

| | 前事業年度 (平成30年3月31日) | 当事業年度 (平成31年3月31日) |
|-----------|-----------------------|-----------------------|
| 投資有価証券 | 2百万円 | —百万円 |
| 関係会社株式 | 12 | 12 |
| 長期貸付金 | 35 | 33 |
| 関係会社長期貸付金 | 6 | 4 |
| 計 | 56 | 50 |

2 偶発債務

(1) 下記の会社等の金融機関借入金等について保証を行っています。

①借入金保証

| | 前事業年度 (平成30年3月31日) | 当事業年度 (平成31年3月31日) |
|----------|-----------------------|-----------------------|
| マンション購入者 | 17百万円 | マンション購入者 14百万円 |
| 計 | 17 | 計 14 |

②住宅分譲手付金等保証

| | 前事業年度 (平成30年3月31日) | 当事業年度 (平成31年3月31日) |
|---|-----------------------|-----------------------|
| | —百万円 | (株)マリモ 22百万円 |
| 計 | — | 計 22 |

※3 事業年度末日満期手形の会計処理については、手形交換日をもって決済処理をしています。なお、当事業年度の末日が金融機関の休業日であったため、次の期末日満期手形が事業年度末残高に含まれています。

| | 前事業年度 (平成30年3月31日) | 当事業年度 (平成31年3月31日) |
|------|-----------------------|-----------------------|
| 受取手形 | —百万円 | 6百万円 |
| 支払手形 | 5 | — |

(損益計算書関係)

※1 固定資産売却益の内容は、次のとおりです。

| | 前事業年度 (自 平成29年4月1日 至 平成30年3月31日) | 当事業年度 (自 平成30年4月1日 至 平成31年3月31日) |
|----|--|--|
| 建物 | △148百万円 | －百万円 |
| 土地 | 395 | － |
| 計 | 246 | － |

(注) 同一物件の売却により発生した建物売却損と土地売却益は相殺し、損益計算書上では固定資産売却益として表示しています。

※2 固定資産売却損の内容は次のとおりです。

| | 前事業年度 (自 平成29年4月1日 至 平成30年3月31日) | 当事業年度 (自 平成30年4月1日 至 平成31年3月31日) |
|----|--|--|
| 土地 | －百万円 | 8百万円 |
| 計 | － | 8 |

(有価証券関係)

前事業年度 (平成30年3月31日)

子会社株式及び関連会社株式 (貸借対照表計上額 子会社株式135百万円、関連会社株式101百万円) は、市場価格がなく、時価を把握することが極めて困難と認められることから、記載していません。

当事業年度 (平成31年3月31日)

子会社株式及び関連会社株式 (貸借対照表計上額 子会社株式135百万円、関連会社株式179百万円) は、市場価格がなく、時価を把握することが極めて困難と認められることから、記載していません。

(税効果会計関係)

1. 繰延税金資産及び繰延税金負債の発生の主な原因別の内訳

| | 前事業年度 (平成30年3月31日) | 当事業年度 (平成31年3月31日) |
|--------------------|-----------------------|-----------------------|
| 繰延税金資産 | | |
| 完成工事原価 | 1,678百万円 | 1,929百万円 |
| 退職給付引当金 | 1,637 | 1,614 |
| 貸倒引当金 | 2,058 | 1,173 |
| たな卸資産有税評価減 | 845 | 495 |
| 投資有価証券有税評価減 | 445 | 451 |
| 賞与引当金 | 301 | 358 |
| 固定資産減損 | 298 | 291 |
| 工事損失引当金 | 474 | 255 |
| 保有目的変更に伴う再評価差額金取崩額 | 156 | 156 |
| その他 | 744 | 543 |
| 繰延税金資産小計 | 8,639 | 7,270 |
| 評価性引当額 | △4,040 | △2,756 |
| 繰延税金資産合計 | 4,599 | 4,514 |
| 繰延税金負債 | | |
| その他有価証券評価差額金 | △5,920 | △6,898 |
| その他 | △48 | △92 |
| 繰延税金負債合計 | △5,968 | △6,991 |
| 繰延税金負債の純額 | △1,368 | △2,477 |

2. 法定実効税率と税効果会計適用後の法人税等の負担率との差異の原因となった主な項目別の内訳

| | 前事業年度 (平成30年3月31日) | 当事業年度 (平成31年3月31日) |
|----------------------|-----------------------|-----------------------|
| 法定実効税率 | 30.8% | 30.6% |
| (調整) | | |
| 交際費等永久に損金に算入されない項目 | 1.7 | 2.1 |
| 受取配当金等永久に益金に算入されない項目 | △0.8 | △1.0 |
| 住民税均等割等 | 1.7 | 1.7 |
| 評価性引当額の増減 | △1.3 | △20.8 |
| 税額控除 | △2.3 | △0.6 |
| 土地再評価差額金 | △12.2 | — |
| その他 | 0.3 | 0.3 |
| 税効果会計適用後の法人税等の負担率 | 17.9 | 12.3 |

(重要な後発事象)

該当事項はありません。

④【附属明細表】
 【有価証券明細表】
 (株式)

| | | 銘柄 | 株式数 (株) | 貸借対照表計上額 (百万円) |
|--------|-------------|-----------------------|------------|-------------------|
| 投資有価証券 | その他 有価証券 | 東日本旅客鉄道株式会社 | 1,200,000 | 12,816 |
| | | 東海旅客鉄道株式会社 | 420,000 | 10,798 |
| | | 西日本旅客鉄道株式会社 | 299,000 | 2,493 |
| | | 東鉄工業株式会社 | 770,000 | 2,348 |
| | | ヒューリック株式会社 | 1,530,000 | 1,661 |
| | | 阪急阪神ホールディングス株式会社 | 306,994 | 1,274 |
| | | 株式会社三菱UFJフィナンシャル・グループ | 2,124,710 | 1,168 |
| | | 鹿島建設株式会社 | 600,000 | 980 |
| | | 九州旅客鉄道株式会社 | 253,000 | 920 |
| | | 住友不動産株式会社 | 122,000 | 559 |
| | | 名工建設株式会社 | 509,061 | 547 |
| | | 京成電鉄株式会社 | 112,950 | 454 |
| | | 株式会社みずほフィナンシャルグループ | 2,483,480 | 425 |
| | | 片倉工業株式会社 | 316,000 | 398 |
| | | 京阪ホールディングス株式会社 | 72,400 | 337 |
| | | 南海電気鉄道株式会社 | 100,000 | 305 |
| | | 日本電設工業株式会社 | 124,716 | 287 |
| | | 関西国際空港株式会社 | 4,300 | 215 |
| | | 株式会社三井住友フィナンシャルグループ | 54,871 | 212 |
| | | 首都圏新都市鉄道株式会社 | 4,000 | 200 |
| | その他47銘柄 | 571,440 | 1,442 | |
| | 小計 | 11,978,922 | 39,846 | |
| | | 計 | 11,978,922 | 39,846 |

(債券)

| | | 銘柄 | 券面総額 (百万円) | 貸借対照表計上額 (百万円) |
|------|---------------|---------|---------------|-------------------|
| 有価証券 | 満期保有 目的の債券 | 三菱UFJ銀行 | 110 | 110 |
| | | 小計 | 110 | 110 |
| | | 計 | 110 | 110 |

【有形固定資産等明細表】

| 資産の種類 | 当期首残高 (百万円) | 当期増加額 (百万円) | 当期減少額 (百万円) | 当期末残高 (百万円) | 当期末減価 償却累計額 又は 償却累計額 (百万円) | 当期償却額 (百万円) | 差引当期末 残高 (百万円) |
|---------|-------------------|----------------|----------------------|-------------------|--|----------------|----------------------|
| 有形固定資産 | | | | | | | |
| 建物 | 12,308 | 1,003 | 13 | 13,298 | 7,492 | 252 | 5,806 |
| 構築物 | 672 | 19 | 4 | 686 | 576 | 9 | 110 |
| 機械及び装置 | 573 | 137 | 1 | 709 | 413 | 39 | 295 |
| 工具器具・備品 | 853 | 37 | 22 | 869 | 803 | 21 | 65 |
| 土地 | 10,743 [6,416] | 819 | 653 (35) [585] | 10,910 [5,831] | — | — | 10,910 |
| リース資産 | 174 | 40 | 8 | 206 | 113 | 38 | 93 |
| 建設仮勘定 | — | 561 | — | 561 | — | — | 561 |
| 有形固定資産計 | 25,325 [6,416] | 2,620 | 703 (35) [585] | 27,242 [5,831] | 9,399 | 361 | 17,843 |
| 無形固定資産 | | | | | | | |
| 特許権 | — | — | — | 98 | 68 | 7 | 29 |
| ソフトウェア | — | — | — | 1,239 | 995 | 111 | 243 |
| 電話加入権 | — | — | — | 18 | — | — | 18 |
| 無形固定資産計 | — | — | — | 1,356 | 1,064 | 119 | 291 |
| 長期前払費用 | 3 | — | — | 3 | 2 | 0 | 0 |

(注) 1. 「当期首残高」、「当期減少額」及び「当期末残高」欄の [] 内は内書きで、土地の再評価に関する法律の適用を受けて取得価額の修正を行ったことによる再評価差額です。

2. 無形固定資産の金額は資産の総額の100分の1以下であるため、「当期首残高」、「当期増加額」及び「当期減少額」の記載を省略しました。

3. 「当期減少額」欄の () 内は内書きで、減損損失の計上額です。

【引当金明細表】

| 区分 | 当期首残高 (百万円) | 当期増加額 (百万円) | 当期減少額 (目的使用) (百万円) | 当期減少額 (その他) (百万円) | 当期末残高 (百万円) |
|-----------|----------------|----------------|--------------------------|-------------------------|----------------|
| 貸倒引当金 | 535 | 125 | 239 | (注1) 19 | 401 |
| 完成工事補償引当金 | 292 | 270 | 124 | (注2) 167 | 270 |
| 賞与引当金 | 985 | 1,172 | 985 | — | 1,172 |
| 工事損失引当金 | 1,549 | 657 | 1,318 | (注3) 54 | 834 |
| 損害補償引当金 | 25 | — | 25 | — | — |

(注) 1. 貸倒引当金の当期減少額(その他)は、一般債権の貸倒実績率による洗替額10百万円、対象債権の回収等による取崩額8百万円です。

2. 完成工事補償引当金の当期減少額(その他)は、未使用引当金戻入額167百万円です。

3. 工事損失引当金の当期減少額(その他)は、未使用引当金戻入額54百万円です。

(2) 【主な資産及び負債の内容】

連結財務諸表を作成しているため、記載を省略しています。

(3) 【その他】

該当事項はありません。

第6【提出会社の株式事務の概要】

| | |
|------------------------|--|
| 事業年度 | 4月1日から3月31日まで |
| 定時株主総会 | 6月中 |
| 基準日 | 3月31日 |
| 剰余金の配当の基準日 | 3月31日 |
| 1単元の株式数 | 100株 |
| 単元未満株式の買取り・売渡し 取扱場所 | (特別口座) 東京都中央区八重洲一丁目2番1号 みずほ信託銀行株式会社 本店証券代行部 |
| 株主名簿管理人 | (特別口座) 東京都中央区八重洲一丁目2番1号 みずほ信託銀行株式会社 |
| 取次所 | ————— |
| 買取・売渡手数料 | 無料 |
| 公告掲載方法 | 電子公告により行う。ただし電子公告によることができない事故その他やむを得ない事由が生じたときは、日本経済新聞に掲載して行う。 公告掲載URL https://www.tekken.co.jp/ |
| 株主に対する特典 | 該当事項はありません。 |

(注) 当社定款の定めにより、単元未満株主は、会社法第189条第2項各号に掲げる権利、会社法第166条第1項の規定による請求をする権利、株主の有する株式数に応じて募集株式の割当て及び募集新株予約権の割当てを受ける権利並びに単元未満株式の売渡請求をする権利以外の権利を有しておりません。

第7【提出会社の参考情報】

1【提出会社の親会社等の情報】

当社は、金融商品取引法第24条の7第1項に規定する親会社等はありません。

2【その他の参考情報】

当事業年度の開始日から本有価証券報告書提出日までの間において、関東財務局長に提出した金融商品取引法第25条第1項各号に掲げる書類は、次のとおりです。

(1) 有価証券報告書及びその添付書類並びに確認書

事業年度（第77期）（自 平成29年4月1日 至 平成30年3月31日）

平成30年6月28日に提出

(2) 内部統制報告書及びその添付書類

平成30年6月28日に提出

(3) 四半期報告書及び確認書

（第78期第1四半期）（自 平成30年4月1日 至 平成30年6月30日）

平成30年8月10日に提出

（第78期第2四半期）（自 平成30年7月1日 至 平成30年9月30日）

平成30年11月14日に提出

（第78期第3四半期）（自 平成30年10月1日 至 平成30年12月31日）

平成31年2月12日に提出

(4) 臨時報告書

企業内容等の開示に関する内閣府令第19条第2項第9号の2（株主総会における議決権行使結果）に基づく臨時報告書

平成30年7月5日に提出

第二部【提出会社の保証会社等の情報】

該当事項はありません。

独立監査人の監査報告書及び内部統制監査報告書

令和元年6月27日

鉄建建設株式会社

取締役会 御中

有限責任 あずさ監査法人

指定有限責任社員 公認会計士 安藤 見
業務執行社員

指定有限責任社員 公認会計士 斉藤 直樹
業務執行社員

<財務諸表監査>

当監査法人は、金融商品取引法第193条の2第1項の規定に基づく監査証明を行うため、「経理の状況」に掲げられている鉄建建設株式会社の平成30年4月1日から平成31年3月31日までの連結会計年度の連結財務諸表、すなわち、連結貸借対照表、連結損益計算書、連結包括利益計算書、連結株主資本等変動計算書、連結キャッシュ・フロー計算書、連結財務諸表作成のための基本となる重要な事項、その他の注記及び連結附属明細表について監査を行った。

連結財務諸表に対する経営者の責任

経営者の責任は、我が国において一般に公正妥当と認められる企業会計の基準に準拠して連結財務諸表を作成し適正に表示することにある。これには、不正又は誤謬による重要な虚偽表示のない連結財務諸表を作成し適正に表示するために経営者が必要と判断した内部統制を整備及び運用することが含まれる。

監査人の責任

当監査法人の責任は、当監査法人が実施した監査に基づいて、独立の立場から連結財務諸表に対する意見を表明することにある。当監査法人は、我が国において一般に公正妥当と認められる監査の基準に準拠して監査を行った。監査の基準は、当監査法人に連結財務諸表に重要な虚偽表示がないかどうかについて合理的な保証を得るために、監査計画を策定し、これに基づき監査を実施することを求めている。

監査においては、連結財務諸表の金額及び開示について監査証拠を入手するための手続が実施される。監査手続は、当監査法人の判断により、不正又は誤謬による連結財務諸表の重要な虚偽表示のリスクの評価に基づいて選択及び適用される。財務諸表監査の目的は、内部統制の有効性について意見表明するためのものではないが、当監査法人は、リスク評価の実施に際して、状況に応じた適切な監査手続を立案するために、連結財務諸表の作成と適正な表示に関連する内部統制を検討する。また、監査には、経営者が採用した会計方針及びその適用方法並びに経営者によって行われた見積りの評価も含め全体としての連結財務諸表の表示を検討することが含まれる。

当監査法人は、意見表明の基礎となる十分かつ適切な監査証拠を入手したと判断している。

監査意見

当監査法人は、上記の連結財務諸表が、我が国において一般に公正妥当と認められる企業会計の基準に準拠して、鉄建建設株式会社及び連結子会社の平成31年3月31日現在の財政状態並びに同日をもって終了する連結会計年度の経営成績及びキャッシュ・フローの状況をすべての重要な点において適正に表示しているものと認める。

<内部統制監査>

当監査法人は、金融商品取引法第193条の2第2項の規定に基づく監査証明を行うため、鉄建建設株式会社の平成31年3月31日現在の内部統制報告書について監査を行った。

内部統制報告書に対する経営者の責任

経営者の責任は、財務報告に係る内部統制を整備及び運用し、我が国において一般に公正妥当と認められる財務報告に係る内部統制の評価の基準に準拠して内部統制報告書を作成し適正に表示することにある。

なお、財務報告に係る内部統制により財務報告の虚偽の記載を完全には防止又は発見することができない可能性がある。

監査人の責任

当監査法人の責任は、当監査法人が実施した内部統制監査に基づいて、独立の立場から内部統制報告書に対する意見を表明することにある。当監査法人は、我が国において一般に公正妥当と認められる財務報告に係る内部統制の監査の基準に準拠して内部統制監査を行った。財務報告に係る内部統制の監査の基準は、当監査法人に内部統制報告書に重要な虚偽表示がないかどうかについて合理的な保証を得るために、監査計画を策定し、これに基づき内部統制監査を実施することを求めている。

内部統制監査においては、内部統制報告書における財務報告に係る内部統制の評価結果について監査証拠を入手するための手続が実施される。内部統制監査の監査手続は、当監査法人の判断により、財務報告の信頼性に及ぼす影響の重要性に基づいて選択及び適用される。また、内部統制監査には、財務報告に係る内部統制の評価範囲、評価手続及び評価結果について経営者が行った記載を含め、全体としての内部統制報告書の表示を検討することが含まれる。

当監査法人は、意見表明の基礎となる十分かつ適切な監査証拠を入手したと判断している。

監査意見

当監査法人は、鉄建建設株式会社が平成31年3月31日現在の財務報告に係る内部統制は有効であると表示した上記の内部統制報告書が、我が国において一般に公正妥当と認められる財務報告に係る内部統制の評価の基準に準拠して、財務報告に係る内部統制の評価結果について、すべての重要な点において適正に表示しているものと認める。

利害関係

会社と当監査法人又は業務執行社員との間には、公認会計士法の規定により記載すべき利害関係はない。

以 上

(注) 1. 上記は監査報告書の原本に記載された事項を電子化したものであり、その原本は当社が別途保管しています。

2. XBR Lデータは監査の対象には含まれていません。

独立監査人の監査報告書

令和元年6月27日

鉄建建設株式会社

取締役会 御中

有限責任 あずさ監査法人

指定有限責任社員 公認会計士 安藤 見
業務執行社員

指定有限責任社員 公認会計士 斉藤 直樹
業務執行社員

当監査法人は、金融商品取引法第193条の2第1項の規定に基づく監査証明を行うため、「経理の状況」に掲げられている鉄建建設株式会社の平成30年4月1日から平成31年3月31日までの第78期事業年度の財務諸表、すなわち、貸借対照表、損益計算書、株主資本等変動計算書、重要な会計方針、その他の注記及び附属明細表について監査を行った。

財務諸表に対する経営者の責任

経営者の責任は、我が国において一般に公正妥当と認められる企業会計の基準に準拠して財務諸表を作成し適正に表示することにある。これには、不正又は誤謬による重要な虚偽表示のない財務諸表を作成し適正に表示するために経営者が必要と判断した内部統制を整備及び運用することが含まれる。

監査人の責任

当監査法人の責任は、当監査法人が実施した監査に基づいて、独立の立場から財務諸表に対する意見を表明することにある。当監査法人は、我が国において一般に公正妥当と認められる監査の基準に準拠して監査を行った。監査の基準は、当監査法人に財務諸表に重要な虚偽表示がないかどうかについて合理的な保証を得るために、監査計画を策定し、これに基づき監査を実施することを求めている。

監査においては、財務諸表の金額及び開示について監査証拠を入手するための手続が実施される。監査手続は、当監査法人の判断により、不正又は誤謬による財務諸表の重要な虚偽表示のリスクの評価に基づいて選択及び適用される。財務諸表監査の目的は、内部統制の有効性について意見表明するためのものではないが、当監査法人は、リスク評価の実施に際して、状況に応じた適切な監査手続を立案するために、財務諸表の作成と適正な表示に関連する内部統制を検討する。また、監査には、経営者が採用した会計方針及びその適用方法並びに経営者によって行われた見積りの評価も含め全体としての財務諸表の表示を検討することが含まれる。

当監査法人は、意見表明の基礎となる十分かつ適切な監査証拠を入手したと判断している。

監査意見

当監査法人は、上記の財務諸表が、我が国において一般に公正妥当と認められる企業会計の基準に準拠して、鉄建建設株式会社の平成31年3月31日現在の財政状態及び同日をもって終了する事業年度の経営成績をすべての重要な点において適正に表示しているものと認める。

利害関係

会社と当監査法人又は業務執行社員との間には、公認会計士法の規定により記載すべき利害関係はない。

以上

(注) 1. 上記は監査報告書の原本に記載された事項を電子化したものであり、その原本は当社が別途保管しています。

2. XBRLデータは監査の対象には含まれていません。

【表紙】

| | |
|----------------|--|
| 【提出書類】 | 内部統制報告書 |
| 【根拠条文】 | 金融商品取引法第24条の4の4第1項 |
| 【提出先】 | 関東財務局長 |
| 【提出日】 | 令和元年6月27日 |
| 【会社名】 | 鉄建建設株式会社 |
| 【英訳名】 | TEKKEN CORPORATION |
| 【代表者の役職氏名】 | 代表取締役社長 伊藤 泰司 |
| 【最高財務責任者の役職氏名】 | 該当事項はありません。 |
| 【本店の所在の場所】 | 東京都千代田区神田三崎町二丁目5番3号 |
| 【縦覧に供する場所】 | 鉄建建設株式会社 関越支店 (さいたま市大宮区桜木町一丁目11番地7) 鉄建建設株式会社 東関東支店 (千葉市中央区新千葉一丁目7番3号) 鉄建建設株式会社 横浜支店 (横浜市中区不老町二丁目9番2号) 鉄建建設株式会社 名古屋支店 (名古屋市中村区名駅一丁目1番4号) 鉄建建設株式会社 大阪支店 (大阪市北区堂島一丁目5番17号) 株式会社東京証券取引所 (東京都中央区日本橋兜町2番1号) |

1【財務報告に係る内部統制の基本的枠組みに関する事項】

当社代表取締役社長伊藤泰司は、当社の財務報告に係る内部統制の整備及び運用に責任を有しており、企業会計審議会の公表した「財務報告に係る内部統制の評価及び監査の基準並びに財務報告に係る内部統制の評価及び監査に関する実施基準の設定について（意見書）」に示されている内部統制の基本的枠組みに準拠して財務報告に係る内部統制を整備及び運用しています。

なお、内部統制は、内部統制の各基本的要素が有機的に結びつき、一体となって機能することで、その目的を合理的な範囲で達成しようとするものです。このため、財務報告に係る内部統制により財務報告の虚偽の記載を完全に防止又は発見することができない可能性があります。

2【評価の範囲、基準日及び評価手続に関する事項】

財務報告に係る内部統制の評価は、当連結会計年度の末日である平成31年3月31日を基準日として行われており、評価に当たっては、一般に公正妥当と認められる財務報告に係る内部統制の評価の基準に準拠しました。

本評価においては、連結ベースでの財務報告全体に重要な影響を及ぼす内部統制（全社的な内部統制）の評価を行った上で、その結果を踏まえて、評価対象とする業務プロセスを選定しています。当該業務プロセスの評価においては、選定された業務プロセスを分析した上で、財務報告の信頼性に重要な影響を及ぼす統制上の要点を識別し、当該統制上の要点について整備及び運用状況を評価することによって、内部統制の有効性に関する評価を行いました。

財務報告に係る内部統制の評価の範囲は、会社及び連結子会社について、財務報告の信頼性の及ぼす影響の重要性の観点から必要な範囲を決定しました。財務報告の信頼性に及ぼす影響の重要性は、金額的及び質的影響の重要性を考慮して決定しており、会社及び連結子会社2社を対象として行った全社的な内部統制の評価結果を踏まえ、業務プロセスに係る内部統制の評価範囲を合理的に決定しました。

業務プロセスに係る内部統制の評価範囲については、各事業拠点の前連結会計年度の売上高（連結会社間取引消去後）の金額が高い拠点から合算していき、前連結会計年度の連結売上高の概ね2/3に達している1事業拠点を「重要な事業拠点」としました。

選定した重要な事業拠点においては、企業の事業目的に大きく関わる勘定科目として完成工事高、完成工事原価、受取手形・完成工事未収入金等、未成工事支出金、支払手形・工事未払金等、未成工事受入金に至る業務プロセスを評価の対象としました。

3【評価結果に関する事項】

上記の評価の結果、当連結会計年度末日時点において、当社の財務報告に係る内部統制は有効であると判断しました。

4【付記事項】

該当事項はありません。

5【特記事項】

該当事項はありません。

【表紙】

| | |
|----------------|--|
| 【提出書類】 | 確認書 |
| 【根拠条文】 | 金融商品取引法第24条の4の2第1項 |
| 【提出先】 | 関東財務局長 |
| 【提出日】 | 令和元年6月27日 |
| 【会社名】 | 鉄建建設株式会社 |
| 【英訳名】 | TEKKEN CORPORATION |
| 【代表者の役職氏名】 | 代表取締役社長 伊藤 泰司 |
| 【最高財務責任者の役職氏名】 | 該当事項はありません。 |
| 【本店の所在の場所】 | 東京都千代田区神田三崎町二丁目5番3号 |
| 【縦覧に供する場所】 | 鉄建建設株式会社 関越支店 (さいたま市大宮区桜木町一丁目11番地7) 鉄建建設株式会社 東関東支店 (千葉市中央区新千葉一丁目7番3号) 鉄建建設株式会社 横浜支店 (横浜市中区不老町二丁目9番2号) 鉄建建設株式会社 名古屋支店 (名古屋市中村区名駅一丁目1番4号) 鉄建建設株式会社 大阪支店 (大阪市北区堂島一丁目5番17号) 株式会社東京証券取引所 (東京都中央区日本橋兜町2番1号) |

1 【有価証券報告書の記載内容の適正性に関する事項】

当社代表取締役社長伊藤泰司は、当社の第78期（自平成30年4月1日 至平成31年3月31日）の有価証券報告書の記載内容が金融商品取引法令に基づき適正に記載されていることを確認しました。

2 【特記事項】

特記すべき事項はありません。